朝鮮日報 朝刊
本紙朝夕刊十二面

社說
誤投鐵槌傷人事件의 責任
京城府는全責任을지라

一

京城女子高等普通學校四學年生徒李榮順, 同校三學年生徒金善子의 兩孃이 京城運動場에서 先生引率下에 運動練習을 갓다가 亦是 가튼 "필—드"에서 練習을 하고 잇던 一男生徒의 誤投에 依하야 벗 나가는 鐵槌에 마저서 各各 重輕傷을 蒙한 一事는 때로 잇는 群集慰의 一種으로 故意는 업슬망정 最大不祥事의 하나이다. 金孃은 輕傷인데다가 傷處亦是 急所가 아님으로 不幸中 多幸이라고 할것이나 李孃으로 말하면 身體의 第一急所인 頭部에 强大한 挫傷을 當하야 腦出血을 이르키어 生命이 危篤할 地境이라 하니 李孃에 對한 社會一般의 未安과 애처러움과 同情에 對해서는 다시 무어라고 表할 말이 업다. 多幸히 生命을 救할수가 잇다고할지라도 完全한 身體를 가질 希望조차 薄弱하다고하니, 不遠한 卒業期를 압두고 鵬程九萬里에 前途가 洋洋한 그 따님의 이런 卒變을 본 그父母의 가슴이야 다시 무러 무엇할것이냐?

二

우리는 每樣 不意의 慘變을 當할때 마다 그原因을 살필 必要가 잇는것이다. 이것이 慘變을 두번 거듭하지 아니하는 捷徑이요 要諦다. 兩孃은 不幸히 不意의 犧牲의 祭物이 되엿거니와 우리는 京城運動場 좀 더 넓히 말하면 全世界의 어느 運動場에서나 이런 慘變을 또 다시 내여서는 안될것이다. 勿論 今番 慘變을 내인 直接原因은 誤投에 잇다. 그러나 이 原因은 慘變의 未然防止又는 慘變不反復을 目標로하야 吾人이 考究코저하는 眞正한 原因이 아니오, 그것은 一個偶發原因에 不過한것이다. 엇지하야 이것을 偶發原因이라고하느냐하면 "함마ー"건, 投槍이건 投砲丸이건, 投圓盤이건 間에 그것의 練習은 未熟을 前提한것이오, 未熟은 誤投를 內包한것이기때문이다. 故로 斯種競技의 練習에 잇서서 誤投가 伴하는것은 虎豹材狼을 잘못 다루다가는 물리는것이 隨伴하는것과 가트다. 故로 虎豹材狼은 마땅히 鐵檻內에 둘것이요 斯種競技의 練習場은 마땅히 安全網內에 둘것이다.

三

이러케 생각할때에 今番 慘變을 誘致한 眞原因은 京城運動場의 設備不完全과 場內團束의 怠慢에 잇는것을 알수가 잇는 同時에 그責任의 九割은 該運動場의 主人인 京城府에 잇고 나머지 一割은 被害, 加害 兩便生徒의 引率의 任에 當햇든 引率者에게 잇는것을 알수가 잇다. 所謂 運動場側의 談에 나타난바에 依하면 設備不完全及 監督不充分에 對한 謝過의 뜻보다 練習者에 對한 注意를 希望하는뜻을 더 强調한듯하나, 該氏의 眞意가 여기잇다고하면 이것은 自過를 不知하는者다. 故意로 사람을 傷하는 사람은 勿論 업거니와 故意로 不注意하는者인들 어듸 잇슬것이냐? 要는 制度에 잇는것이며, 設備如何에 달린 것이 아닐까보냐?

四

京城運動場은 六十萬府民의 體育獎勵를 爲해서 잇는것인 同時에 場內에 모히는 모든 사람에게 身體의 安全을 保障할 義務와 責任을 진것이 아니냐? 이러함에도 不拘하고 場內整理員이라고는 別로 두지안코, 두어도 甚히 적게 두어든것은 亦是, 設備不完全과 아울러서 今番慘變을 이르킨 重大原因의 하나다. 생각하면 京城運動場과 가티 不完全한 設備와 不充分한 整理員을 두고서 創設以來 十有餘年에 아직 한번도 慘變을 내지 안코 온것은 그것이야말로 奇蹟中의 最大奇蹟인 同時에 天幸이엿다고 할것이다. 말하면 끄치니 하마디 더 하거니와 京城運動場에는 無據가 만코 亂雜이 만타. 例하면 사람이 散爲名出入하는 場內絡道兩側에 鍊鐵網을 느린것 가튼것은 無據가 아니고 무엇이며, 亂雜이 아니고 무엇이냐? 故로 今番慘變의 犧牲者에 對해서는 運動場의 主人인 京城府가 全責任을 지고 物質精神 兩方面에 亘한 充分한 慰勞及 謝過의 方途를 履行할것이며, 同時에 場內設備, 整理員增員等 慘變不反復의 諸般設備及 制度를 完備해야 된다고한다. 이러케 함에 依하야 如斯한 慘變이 다시 생기지 아니하면 兩孃의 犧牲은 後來學子萬人의 生命을 救하는 神聖한 祭物이 될것이니 兩孃과 밋 그父母兄弟親戚은 이것으로써 自慰하라.

各省의政府主席과 陸軍長官을招集
舊軍閥의地方割據弊를除去
國民政府 最初의大會議 (廬山서開催)

【上海二十五日發同盟】蔣介石氏는 來七月二十七日 廬山에 各省政府主席을 招集하고 國民政府로서의 最初의 地方最高長官會議를 開催키로 決定하고 二十五日附로 各各招集狀을 發하엿다 또七月二十日 全國陸軍長官會議를 同時에廬山에 開催하고 全國軍長 師長 參謀長等 約二百名이 召集되여 國防及國內治安維持를 目標로한 全國陸軍의 整理改編을 主要議題로 一大會議가 잇게되엿다 右軍官會議는 二十五日頃으로서 終了되고 月末頃 各省政府主席과 軍官의 連席會議를 開催하야 各省의 軍事政治의 緊密한 連絡과 調和를 圖키爲하야 充分한 意見交換이 잇슬터로 蔣介石氏는 過般의 西安事件에 鑑하야 舊軍閥의 地方割據의 弊를除去키爲하야 封建制度의 徹底的打破의必要를 力說하는 演說을試하고 全國陸軍整理統率의 新方針을 明示할 豫定이라고한다

元駐中大使 有吉明氏逝去

【東京電話同盟】元駐中大使有吉明氏는 二十五日午前七時頃 東京市芝白金三光町二七三自宅에서 入浴中 突然胃潰瘍으로 卒倒하야 即時附近藤本醫師를 招致하야 治療를加하엿스나 同三十分에 逝去하엿다 享年은六十三인데 同氏는 外務關係者其他多數의弔問客으로 混雜을 呈하엿다 葬儀는 二十七日午前十時부터正午까지 青山齋場에서 佛式으로 執行될터이다 氏는元橫濱市長有吉忠一氏의 實弟로서 明治九年四月生 同三十一年東京高商專攻部를卒業한後 外交官及領事館試驗에 合格하야 領事官補로 되여 爾來領事大使館二等書記官으로 釜山, 仁川, 漢口, 倫敦, 牛莊, 佛國, 上海等을 歷任하얏고 特命全權公使로 任命되여 瑞西 브라질 에 駐剳한後 中華民國全權公使로 轉任하엿는데 그後大使로되여 日中國交調整에 多大한功績을남기고 昭和十一年三月 退官하야 今日에이르럿다

總監視察日程

大野政務總監은 四日間豫定으로 忠南及 全北地方을 視察하고자 天谷秘書官、田中通譯官을 帶同하고 二十八日 午前七時五〇分 京城驛發列車로 爲先 大田을 向하야 出張할터인데 그日程은 다음과갓다

◇總監視察日程

◆六月卄八日 京城 前七、五〇發 大田 後〇、二〇着 大田神社參拜 府內官公署視察 儒城鳳鳴館宿泊

◆同卄九日 大田 前八、五〇發 裡里 前一一、五二着 益山郡廳 農林學校視察 裡里 後一、〇〇發 全州 後三、一〇着(自動車) 途中部落視察 全州神社參拜 及慶基殿參拜 府內官公署視察 宿泊

◆同三十日 全州 前七、三〇發 群山 前九、〇〇着(自動車) 途中農場視察 群山神社參拜 府廳 港灣視察 群山 前一〇、三〇發 長項 前一〇、四五着 起工式參列(前十一時부터) 祝宴(零時四十分부터) 精鍊所視察 長項 後四、〇八發 溫陽 後七、〇二着 宿泊

◆七月一日 溫陽 後〇、三一發 天安 後〇、五七着 天安 後一、四四發 京城 後三、二八着

林業開發會社令 二十六日公布
그必要와概要 矢島農林局長 談

朝鮮의 治水事業完成은 朝鮮統治上 最重要한 國策의하나로서 이와不可分의 關係에잇는 治山事業의 振興이 그根源이되는 治山事業의 全面的促進을 必要로함은 贅言을 要치안는바이다 他面內鮮木材의 需給關係를보면 最近顯著히 木材缺乏狀勢를 呈하고잇다 더욱이 最近各種工業의 異常한 躍進에 伴하야 此種資材의 需要는 더욱旺盛을 極하고잇슬뿐만 아니라 友邦滿洲國의 進展은다시 一段의 需要激增을 招致할것 況에잇서 只今造林事業에 對하야 適當한 根本的對策을 樹立함은 治水上 또産業開發上 忽諸에 附치못할 喫緊要務이다 朝鮮總督府에서는 일즉이 國有林經營의 整備改善을圖하는同時에 民有林造成獎勵에 努力하고 다시 治水上 最重要한關係를有한 地方의砂防事業十五個年 完成計劃을 樹立하고 着着實行中인데 財政關係上 不得已한事情이잇서 아직 朝鮮內 國、民有林野에對하야 全面的造林計劃의 實現을보지 못하게된것은 甚히 遺憾으로아는바이다

생각컨대 農村林業은 主로農村의 需要에 應한 林產物의 造成을 目的으로하고 自然資金의 回收、成林期間、造林方法等 其經營이 比較的簡易하야 當局의 指導獎勵에 依하야 漸次其目的을 達할수잇다고 생각하는데 用材林에 對하야는 아시는바와가티 資金의 長期에 亘한 固定、森林金融의 不備 又는 外材의 輸入等에 依한 經營의 不安 其他 모든 條件이 中小規模의 造林經營에는 자못不利케되여잇다 더욱이 最近經濟界의 影響을바더 一般 民林의 植栽도 漸減傾向을 示하야 甚히 憂慮할 狀態에잇다 萬若 各各이 現狀대로 推移하면 治山事業의 遂進을 바래지못할것은 勿論 木材의 缺乏은더욱 深刻化하야 遂히 重大化함이 明瞭하야 只今 大規模의 造林機關의 出現을 希求하는바 極히切實하다 또一般民有林의 造林을 振興함에는 官에서 助成方法을 講究하는外 林產物의 輸移出、林業의 經營 製材等直接民有林開發에 關한 事業을 經營하는 機關이 必要하야 前述한바와如한 大規模造林機關에 此等을 兼行케함은 實로 時宜에 適한것으로밋는다 그러나 右와如한 國策的大事業을事業의 性質上 個個의 營林會社經營에 맛기는것보다 公共性을 有한 一大特殊會社를 設하야 政府의保護監督下에 經營케함이 妥當하고 이에依하야 治水事業의 完成、用材의 充足에 資하고 또民有林의 開發을圖할수잇다고 信하는바이다 이것이 今回制令第十三號로서 朝鮮林業開發株式會社令의 公布를보게된바이다 玆에 新會社의 概要를 述하면 如左하다

新會社의 概要

(一) 會社의 名稱及所在地 朝鮮林業開發株式會社라 稱하고 本社를 京城에두고 造林事業의 實行에 當케하기爲하야 必要에應하야 出張所를 둘豫定이다

(二) 資本並及拂込 資本金은 二千萬圓으로하고 此를四十萬株에分하야 一株의額面金額을 五十圓으로함 또第一回의拂込金額은 額面의十分의一 即一株五圓의拂込을行할豫定이다

(三) 會社의存立期間 一般의 營利事業과는 其性質을달리하는 關係上 存立期間은 設立登記日부터 百年의長期가 되여잇는데 다시 朝鮮總督의認可를 受하야 此를 延長할수가잇다

(四) 會社의目的 朝鮮總督府에서 國有林約五十萬町步의 貸付를밧고 同府의方針에 順應하야 造林事業을 經營하는同時에 事業의進捗에따러 漸次民有林의 委託經營其他附帶事業을 兼營할 方針이다

(五) 役員 社長一人 理事三人以上 監事二人以上으로 하고 社長은 朝鮮總督이 此를任命하고 理事는 株主中으로 株主總會에서 選擧한二倍의 候補者中 朝鮮總督이 此를任命하고 監事는 株主中에서 株主總會에서此를選任하기로 되여잇다

(六) 會社의監督 大面積의國有林을 貸與하고 다음에 述하는바와 如히 國庫에서 巨額의 補給金을 支出하고 特殊使命을 遂行케 하는 會社임으로 施業案의編成 變更 利益金의 處分等 重要事項은 朝鮮總督의 認可를 受케하는外 朝鮮總督은監理官을두고 會社의業務를 監視케하고 會社의健全한發達을 助長케圖하는바이다

(七) 朝鮮總督府의援助 前述한바 如히 造林事業은 一般營利事業과 其性質을 달리하고 長期에亘하야 巨額의資金을 固定케하고 短期에收益을 엇기는 到底히 不可能한일인故로 二十一營業年度까지 每營業年度에 配當할수 잇는利益金額이 拂込株金額에 對하야 年五分의 比例에 達치못하는時는 此에達케할金額을 朝鮮總督府에서 補給하야 投資者의 利益을保證하고 事業의遂行을援助함 그리고 右補給金은 配當할수잇는 利益金額이 拂込株金額에對하야 年七分의比例를 超過함에이르는때는 其超過額으로서順次此를 償還키로함

大要以上과가튼데 本計畫이 一度傳하자 各方面으로부터 多大한贊同을맛고 出資의申請까지도 잇서 準備事務도 順調로進捗되여 이미滿株의盛況을呈하야 同慶에不堪하는바이다 目下設立準備事務進行中인데 本會社令에依한 設立委員의 任命이잇는대로 同委員會에 事務가引繼되여 定款作成、株金拂込、創立總會等設立事務를完了한後 會社가設立되고 社長에게 事務가引繼되여 會社의事業이開始된다

하여튼 國策的特殊의使命을負擔하는會社이오 創業時代에는 相當히苦心할것이므로 新會社의 事業에對하야 御協力御援助를 希望하야 마지안는바이다

本社產業視察團消息
龍井、延吉거처 朱乙에서一泊
二十六日午前八時京城驛歸着

【朱乙溫泉二十五日本社特派員發】本社產業視察團一行은 二十三日午後十時在滿百萬同胞의 根據地이오 또文化中心地인 龍井村에 到着하야 朴支局長의 案內로 恩眞, 光明, 東興, 大成四學校를 見學한後 馬車를모라 龍井洞農村을 視察하엿다 그리고 밤에드러가서는 七時부터 龍井官民有志六十餘名이 우리視察團을 歡迎하는 晩餐會를 中國料理店 龍源居에 여러주엇는데今回旅行中에서 가장盛況을 이루엇다 二十四日에는 豫定대로午前八時五十分 龍井村을떠나 九時半延吉에 到着하야 間島省廳에 이르러 間島省長及金民政廳長으로부터 間島一般情勢及朝鮮人關係諸問題에 對하야 腹藏업는 意見을 듯고 午後零時半부터 延吉官民二十餘名이 우리視察團을 爲하야 여러준 午餐會에 臨하엿다 宴會後 우리視察團一行은 馬車로 市內를一週한後 午後三時半 延吉을 出發하야 圖們, 南陽의 國境線을 無事하게 通過하야 十一時半朱乙溫泉에 安着하야 北滿의 塵埃를 씨처버리고 편안한 하로밤의 단꿈을 꾸엇다 視察團一行은 今日午後一時半 朱乙을出發하야 豫定과가티 明朝八時七分에 京城驛에 到着하게되엿는데 團員一同은 元氣가旺盛하다

秩父宮殿下 御送別晩餐會御出席

【倫敦廿四日發同盟】秩父宮殿下께서는 英京御退京을 압두시고 二十四日 午後八時十五分 吉田大使主催의 "사보이·호텔"의 御送別晩餐會에 御臨하시엿다 當日會場에는 日本大使館員을 비롯하야 "볼드윈"前首相 이든外相 헤리ー샤大法官 호어內相 쿠ー퍼海相 스탄레ー宮相 모리슨農相 크레ー기新駐日大使等 英政界의 巨星을 網羅하엿는데 모두盛裝으로夫人同伴하야 盛大한 日英交驩이 展開되엿다 秩父宮殿下께서는 特히御機嫌御麗하시사 "볼드윈"前首相夫妻와 御歡談하시엿다

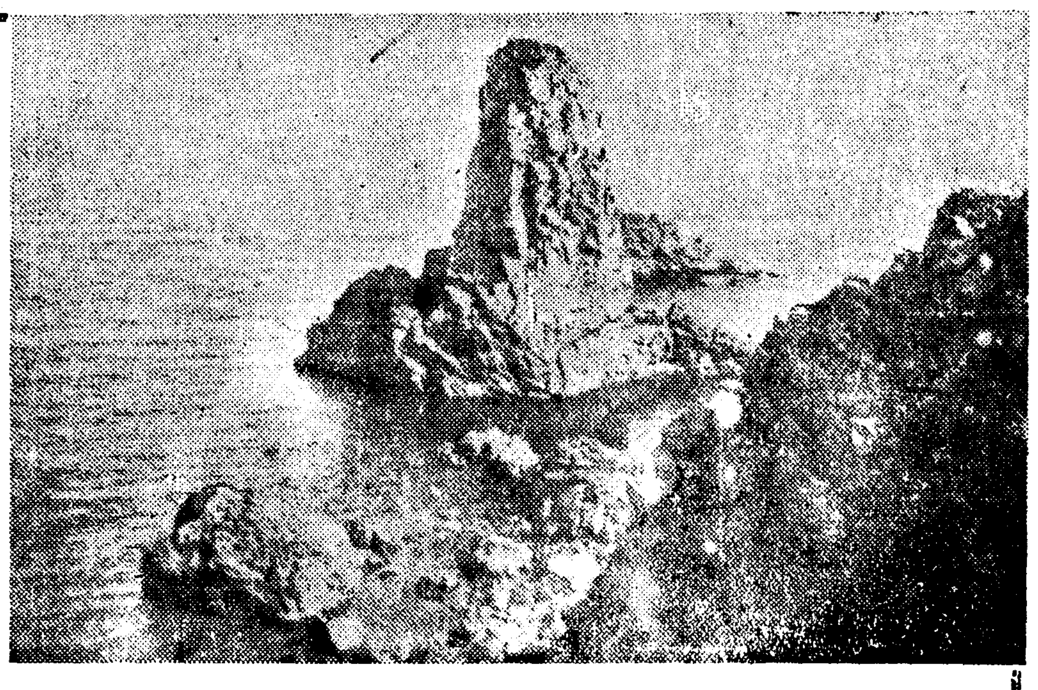

漢拏山探險團員募集

規定

團員數 五十名限
參加金 四拾圓(船車費宿泊料一切)
日程 七月二十日京城出發、同二十五日歸京
日程表 追後發表
其他詳細 同

本社는 昨年夏間에 聖嶽 白頭山探險을 主催하야 各界專門家들의 翕然한 支持를 어더 學界 또는 登山스포ー츠界를通하야 적은貢獻이나마 드린바를 삼가 즐거햇거니와 今夏도 이方面의 繼續事業으로 南溟의 靈峰 漢拏山探險을 決行하게되엿습니다.

아득한 넷날로부터 三姓神話를 싸고도는 南海의 絕島 濟州島는 詩의나라 꿈의 나라、橘香이서린 桃源境으로 일커러온 耽羅以來 平和의海鄉이올시다.

海拔 六千七百八十五尺의 漢拏山은 白頭山과 아울러 朝鮮의 南北 兩極에 鎭座하야 이땅을 마주 붓들고잇는 兩大天柱로 白頭山이 男性的 主峰이라면 漢拏山은 女性的鎭山일것입니다.

亞熱帶 氣候의 山麓으로부터 正寒帶氣候의 山頂에 미치기까지 叢生한 植物은 그 엄청난 多種임에 잇서서 이미 世界的으로 聲價가 認定되여 內外 博物學者들의 垂涎해 마지안는 聖地가되엿고、

一面 正房瀑布 西歸浦를 비롯하야 沿岸의 奇勝絕景과 三姓穴白鹿潭을 中心으로 由緖 아득한 名所古蹟은 史家들의 巡杖을 애타게 기두리는곳으로 本社는 이 徵擧를 機會로 一般 參加者도 雙手를 들어 歡迎하는바이지마는 될수잇스면 動物、植物、地理、地質、歷史等 各門에 專攻하는 學徒들로서 이 機會를 보람잇게 利用해주시기를 한결 더 勸하는바입니다.

(사진은 서귀포의 절경)

朝鮮日報社

滿洲國領島嶼占據코 水道閉鎖를企圖
蘇黑龍江艦隊不法行爲露骨化

【齊齊哈爾二十五日發同盟】今日當地에서 判明된바에依하면 蘇聯黑龍江艦隊는 最近오알코프水道上流의 퀸스탄치노스크 水道西區附近에 艦艇十五隻을 모아水路를막고 同方面의 蘇聯國境監視兵과 協力하야 노보페드롬스크 及퀸스탄치노스크 兩水道以南의 各島嶼를 占據하고 오알코프水道에서와 同樣으로 此를封鎖하려고 企圖하고잇고 다시 去十九日蘇聯砲艦에서 不法越境하여온 센누島에 蘇聯監視兵六名을리쇼이島에는 重機關銃一挺을 가진約一個分隊가 二十四日以來各各分駐하야 軍事施設을行하고 一方砲艦十隻은 附近에集結하야 住民에 對하야 不法暴虐을 다하고 또센투이島東方四키로의 누이겔스키ー水道百七十七號航路標識附近에서도 水道閉鎖를 企圖하고잇는 模樣으로國際河水의 航行自由를 蹂躪할뿐아니라 當然滿洲國領內인 島嶼를 占據强奪하려고하고잇는蘇聯黑龍江艦隊及監視隊의不法行爲는 最近더욱 顯現하고露骨化하고잇다

朝鮮風水害復舊費 閣議에서正式決定

【東京電話同盟】朝鮮總督府에서는 去四月中旬南朝鮮一帶에 襲來한 暴風雨對策으로 罹災民救濟施設을 講究하는同時에 道路堤防等의復舊를 圖키爲하야 第二豫備金中에서 五十一萬餘圓支出을 要求中이엿든바 二十五日定例閣議에서 左와如히 正式決定되엿다 (單位圓)

支出總額	五一七、〇八三
內譯	
道路風水害復舊費	三九、四〇〇
風水害罹災民救濟施設費	一三二、二六五
道路風水害復舊費補助	一一〇、六〇〇
干拓地其他風水害復舊費補助	二三四、七九八

臺灣米減收豫想

【臺北發同盟】殖產局發表=昭和十二年第一期稻作은 作付面積三十萬四千百五十甲六十七、豫想收穫高는 四百五十五萬百九十二石이나 豫想後全島的으로 連日降雨로 被害甚하야減收가豫想된다

本社參觀

▲和光教團指導部落 老姑山町視察團員十三名 李淨光氏引率下 本社參觀

人事·集會

▲故金貞植氏夫人 世富蘭偲病院에入院中二十四日下午九時別世

夕刊後市況 廿五日

◆橫濱 生糸 後引◆ 當限八二〇〇〇 先限八三二〇〇
◆福井 人絹 後引◆ 當限 八四四〇 先限 八四〇〇

小型國產機の最高權威 特許アクロ式 クボタ ディーゼル機關 株式會社久保田鐵工所製 總發賣元 合名會社杉山商店京城支店 京城府南大門通五丁目二五 (カタログ進呈)

桃屋の花らっきょう 여름의食卓 消化를돕고 食慾을增進 各百貨店及食料品店에 잇다

好職業 失敗가업고、不景氣모르고、버리가크다 本業副業으로男女를不問 自宅에서 일할수잇는 … 見本無代進呈 奈良縣郡山町

土地家屋擔保償付 營業項目 土地家屋擔保貸付 建築資金貸付 土地家屋評價鑑定 土地家屋管理分讓 土地家屋賣買紹介 火災保險代理事務 創立 明治二十九年 資本金 壹千四百萬 拾七萬五千圓 黃金町二丁目五五 東京建物株式會社京城支店 電話本局一三八一 一六八一 營業案內送呈

朝報案內

問屋 額椽及原料·繪畫·體鏡 廉價販賣 大邱府明治町二丁目七四 御商 南一額椽製造所 振替釜山七四六八番

讓店 市內中央要地食料品店 目下盛業中依賴讓店 希望者問議于 電話光三二七八番

배수남모친! 형님! 배수남모친이여! 지금은어데계십니까? 리별한지三十年이라 … 다음주소로편지하시오 (Miss H. Yun Sook Park c/o Minn & Company Chinese Cateroas 11215 E. Jefferson Ave. Detroit Mich. U.S.A) 北米留 朴賢淑

社員優遇招聘 業務擴大로左記地駐在出張所長急募 年齡三十歲以上 外交經驗잇는努力家 月收百圓以上確實保證 履歷書持參面談 淸津▲咸興▲元山▲新義州▲平壤▲海州▲開城▲大田▲公州▲淸州▲ 京城府黃金町三 昭和生命京城支部

金融 保險特別取扱 市內住宅、垈地에限하야低利貸付、火災保險은 即時派遣 京城府茶屋町七六 東京火災代理店 三益合名會社 貸付係 金昌燮 保險係 閔萬源 電話本局(2)五〇六六 五九六〇番

賣家 水道付小家族用瓦家 京城府崇四町八四ノ三五 交通至便閑靜 希望者直接問議 于右記所

流行歌 사랑실은南風 金貞九 오케ー레코ー드 一二〇〇九

醫學博士近郷英太郎 釜山腦病院 腦病 神經 精神 病科 釜山富平町四丁目六 電話長二八四八番 入院室完備

世界的腫症名藥 韓氏膏藥 到處藥房販賣 한씨고약 차즈시오

淸血排毒特效藥 海草精 ホルモン醫化學研究所

求職案內

緊急處分大投賣斷行 辭典拾冊合本 一圓 各分冊は四十錢 現代出版社

◉手紙上手は一生の德! 手紙の事なら何んでも解る大評判手紙の本 新案手紙大辭典 模範日記 現代出版社

一圓五十錢で教へた秘法盡く公開! 萬國秘法寶典 現代出版社

男女共に心得置くべき 諸礼法 婚礼式 挨拶の仕方 現代出版社

金儲 …

故金鍾翊氏

遺業遂行에暗流!

"女子醫講"除外의 新女醫專劃策擡頭

遺書에明文업슴을口實로

注目끄는今日의親族會議

지난 오월륙일 대학병원에서 림종의일각을 애끼여가며 일백칠십오만원이란 거재를 육영사업을비롯한 사회공공사업에기부한 고우석(友石)김종익(金鍾翊)씨의 놀라운장거는 빈약한우리사회에 명랑한『센세이슌』을 이르켯스나 그뒤에오는 소식으로는 이유언을 집행할 친족회원(고인의유자가 미성년이므로)다섯명을 고인의동생 김종필(金鍾弼)씨와 미망인 박혜순(朴惠淳)씨측으로 어떠한비례로 선정하느냐하는 문제를둘러싸고 암운이떠돌엇섯다함은 기보한바어니와 여기에 이십륙일의 친족회의를압두고 또하나불쾌한소식을 전하게되는것은 고인의유지를 생각할때 더한층 유감되는바이다 림종직후에 전한 고인의유언내용에의하면 일백칠십오만원중에서 부내관철정(貫鐵町)경성녀자의학강습소(女子醫講)를 녀자의학전문학교(女子醫專)로 승격하는 기성회에 삼십만원과 동녀자의전 부속사업으로 결핵료양원(結核療養院)신설비로 삼십오만원을 기부한다는것이엿다 그럼으로 전기녀자의학강습소측에서는 고인이 생전에 동강습소리사장으로 잇슬뿐아니라 동강습소장으로 다년간 그경영에 심하야오는 김태원(金泰源)씨로부터서도 여러번 승격기금에대하야 간청이잇섯든 관계로 이기부금은 당연히 녀자의강습이주체가되여 녀의전승격기금으로될것을 미더왓든것이다 그러나 고인의집에 십여년을 두고 출입하야 친교가잇는 모전문학교교수모씨와 모지명인사와 모모변호사등(특히일홈을감춤)은 유언서의 문면에"정구충(鄭求忠)씨등이 수차권고한바에 의하야 녀자의학전문학교를 설립하는데 삼십만원을 투자하고 그부속사업으로 평수(平洙)ㅡ고인의죽은딸ㅡ기념료양원을 신설하는데 삼십오만원을기부한다"라는 의미의 문구만이 씌어잇고 녀자의학강습소관계의 명문이 업는것을 구실로 정구충씨를 중심으로하고 전기녀자의강습과는별개로 전기 기부를바탕으로 녀자의학전문학교를 신설하려는운동이 이십륙일의 친족회의를압두고드듸어표면화하게되엿스며 이것을 안녀자의강습에서는 깜작놀라 이십사일 오후네시김태원(金泰源)씨외 모모다섯명이 정씨를 정식방문하고 전기운동의유무를 질문한바까지잇섯다함으로이문제는극히"델리케-트"한방향으로 진전하고잇서 이십륙일의 친족회의가 과연어떠한태도로 나올는지 자못주목되는바라고한다

關係者三氏談

鄭求忠氏 "세상에서 무엇이라고 떠돌든지 저는 이문제에대하야서는 전연백지임으로 아무것도 말할수업습니다 모든것은 이십륙일에 친족회의가 잇스니까 거기에서 결정되여 발표될것이니 그때가되면 다알것이 아닌가요 문제는 하로밧비 우리사회에녀자의학전문학교가 생기도록하는것이지요"운운

遺書執筆者 朴永震氏 "고인의 유언은생각만하야도 거룩한일인데 세상에서 여기에대하야 이러니저러니말성이 되다는것부터 저로서는 유감천만으로 생각하는바입니다 지금은 개인적의견을 말할때가아니라 사회적립장에서하로밧비 의학전문학교를 건설하기에 만난을돌파하야 매진하는것이 고인의유지에 충실한바임을 다시금강조하고십습니다"

金鍾遠氏 "세상에떠돌고잇는 여러가지풍문은 저로서는 조금도밋지안습니다 사월이십사일에 제가 리인(李仁)씨 정로식(鄭魯湜)씨와함께 고인을 차저가 의전승격문제에 대하야 간청할때에 그가사흘후에 확답하기를 약속한바로 그날에 병으로입원하게된것인데 고인이녀자의강습을승격시키는것을 의중에 생각하엿슬것은 추측키곤난한일이 아닌가합니다"

닷도산도어름이먹고시퍼

흑서에쪼들린『닷도산』도 아이스케익이 먹고시펏든지 어름집으로 드러가다가 제빙기계를 부서버리고 주인을 부상하게한 교통진사고ㅡㅡ이십오일오후세시십오분쯤 부내 신공덕정(新孔德町)삼백구십륙번지에서 부내룡강정(龍江町)이백팔십번지에사는 홍준식(洪準植)이가경(京)오칠이호 닷도산을몰고와서 길가에노아두고 일보러 어데를갓다 이에 부내숭인정(崇仁町)륙십삼번지 선탄상 김봉룡(金鳳龍)(三八)이가 그거레잇다가 발동을모르는 운전을하고 몰진하다가 그부근에잇는 아이스케익상점으로 드러가게되여 기계를 다부시고 그집주인 김재덕(金在德)(三一)외 허버다리를 상하게하야 부근금강의원으로 다리고가서 응급치료를받게되엿는데 결과 전치까지는 십일이걸린다는 소동을이르켯다

炎帝의惡戱尤甚한 咸、平、黃海三道

降雨量、平年보다부적줄어 本格的代作準備必要

한발은 의연히 계속하야 조다고해도 과언이 아닌데 그중약백손 무섭게 폭사되고잇고아안 상황을보면 상순중은 지난직은 아프로도 천후는 비올가팔월에 남지나해(南支那海)에를망이 보이지안허 농촌의비를기련속선(不連續線)이 잇는영향으다리는소리는 날로노파가며 이로 남조선지방에 약간 비가잇때문에 이심에 밋는불안한 공섯스나 중부이북은 별로 비가기도 커가고잇다 이앙기(移秧期)에 드러서의 우량(雨量)에대한 인천(仁川)관측소보고를보면 상순과중순이 모두 극히 근소하야 거이 비가아니왓업섯고 중순중은 북조선을 통과하는 저기압으로집사오일경에 중부이북에 약간 비가 잇섯스나 이역시 문제가될정도가 아니엿다 특히 황해(黃海)연안의 중부와 남부지방은전변에비하야 한방울의 비가 업섯다고해도 과언이 아닐지경이엿다 즉농경에 가장비가 필요하엿든 중순중의 각지우량을보면

	今年 미리	比前年 미리
濟州	—	(一)四〇、一
木浦	一、〇	(一)四五、〇
釜山	〇、六	(一)六二、八
全州	〇、一	(一)三四、二
大邱	一、四	(一)三五、三
仁川	〇、八	(一)三一、一
京城	—	(一)四三、九
江陵	一六、七	(一)一六、八
平壤	三、五	(一)三三、〇
元山	九、四	(一)三四、八
新義州	五、五	(一)四四、六
城津	七、三	(一)一一、七

으로 대개가 삼사십미리내지 오십미리가 적게왓다 그런데농작 상황을 보면 조、콩、면화、채소등 모두비가 업서 자라지못할뿐아니라 말르는것도 잇는등 보리는 비가 적기때문에 알이 잘들지못한 념려가잇고 벼는 그동안에 칠할내지 팔할은 이앙이진행되엿슬것이나 그중에도 문제되는 천수답(天水畓)은 이앙못한곳도 만흘것이고 이앙을 필한곳도 말르는것이 업지안흘모양인데 느저도 이달안으로 비가 오지안흐면 대작(代作)준비를 본격적으로 진행치 안흐면안될것으로 총독부에서는 각지의 보고를 상세히 수집하고잇는중이다 도현재한발이 그중심한곳은 평남도황해도와함남등지이다

舞踊家 趙澤元氏 九月中에渡歐

獨、佛兩地에서研究

조선의 무용가로 전도가촉망되는 조택원(趙澤元)씨는 작년중에 구라파로 류학을 가려고 모든준비를 다하엿다가 임시준비가 늦어저서 동경(東京)에가 잇스면서 연구발표를하며 연구를게속중 이번에 려행원도 나와서 다시구라파갈 준비차로 이십오일 경성에와잇다 씨는 약이개월간류하고 구월중에 출발하야 일단독일로 갓다가 불란서로 가서 무용을 연구하리라고한다 날로성장하고잇는 우리무용계를 위하야 씨의활약이만히 기대되고잇다 (사진은 조택원씨의예자)

身病悲觀自殺

이십오일새벽한시쯤 부내도화정(桃花町)산오번지의사십칠호에사는 리봉산(李鳳山)의 어머니 류씨(劉氏)(五六)는 양재물을먹고 자살하엿다는데 그는 몸이허약하야 고민한끄테 정신에이상이 생기게되여 필경염세자살을하게 된것이다

鐵道自殺

이십사일오후열한시오십분쯤 경성역발 함흥행(咸興行)제오백구호렬차가 부내한남정(漢南町)오백사십칠번지 압흐로 진행중철로우에 가로누어잇는 남자한명을 발견하야 경적을 울리고급정거하엿스나 필경치이게되여머리와 손발이 절단되면서 직사하엿다는데 경찰부민(閔)경찰의가 검시한결과 그는삼십세쯤보이는 조선인남자로 걸인가티보이는데 극도의 염세증으로 각오의 자살인모양이라하며 신원을알수업서 경성부에 시체를인도하엿다

竊盜犯量刑에珍抗議

"共犯은無罪인데 나어린나는어째有罪"

高等法院에上告해온事件을 事實審理키로決定

작년구월이십칠일에 평양부 내신리(新里)마장정삼(馬場政三)소유창고에 침입하야 휘발유 난로한개와 휘발유한개를 비롯하야 십여회나 절도 행위를계속한 혐의로 일심에서 징역일년륙개월판결과 이심에서 징역삼년판결을받고 불복상고해온 평양부신리백팔십이번지 김순조(金淳祚)(一八)소년에 관한 절도피고사건공판은고등법원에서 지난칠일 희광우(?)재판장주심 산택(山澤)검사관여미테열리여검사로부터 상고기각의견진술이잇슨다음 폐정하엿는데 그법원에서는 협의한결과 원심에서의징역삼년판결을 내린것은 량형(量刑)을 잘못한점이 잇다하야 오는칠월오일 고등법원에서 사실심리를 다시하기로 결정하엿다 이사건은 피고가 일심에서 징역일년륙개월 판결을받고 그는그와가티 절도를하야 가치잡혓든 황하수(黃學洙)김헌덕(金憲德)최근옥(崔根玉)등은 모두그보다 나히가만흔데도 불구하고 모두무죄석방되엿는데 나히가가장어린 피고에게만 징역을 식히는것은 복죄할수업다하야 평양복심법원에 불복공소하엿든바 림회검사는 첫번에는 일심대로 일년륙개월징역에처함이 상당하다고 구형하엿다가 제이회보충심문때에 검사가 부대공소하야 먼저번구형을 취소하고 징역삼년을 구형하야 복심에서 결국삼년징역판결을 바든사건인만큼 고등법원에서의 사실심리공판결과는 장차어떠케될지 자못관심자의 주목을 끈다

京城左翼事件

最高四年役求刑

言渡는來月十日에!

경성지방법원으로송국된 경성지방좌익로동조합준비회(京城地方左翼勞動組合準備會)사건관계자 김승환(金承奐)등열두명에관한 치안유지법위반피고사건제삼회공판은 이십오일 경성지방법원에서 산하(山下)재판장주심 장기(長崎)검사관여미테 열리엿다 먼저안승락(安承樂)부터 사실심리를시작하야 안창대(安昌大)、최리칠(崔利七)、최성호(崔成浩)、리주몽(李柱夢)、강귀남(姜貴南)등여섯명의심리를마친다음에 검사로부터 다음과가티 최저일년까지의 구형이잇섯는데 언도는 오는 칠월십일에내리기로되엿다

▲金承奐、權又成 懲役四年▲安承東 同三年▲金順萬、鄭毅轍 同二年六個月▲安昌大 同二年▲李柱夢、崔成浩、卞奇學、崔利七、鄭龍鳳 同一年六月▲姜貴南(女子)同一年

愛人과戀愛逃避

십팔세처녀가 애인을다리고 사랑의도피행을하엿다고 차저달라는 수색원이 이십오일오전에 룡산서에드러왓다 부내의주통(義州通)이정목일백칠십팔번지에사는 산협근정삼(山脇根正三)방에잇는 산협(山脇)아끼꼬(一八)는 마루보시운송점원(元鐵道局員)천남실(泉男失)(二一)과 서로사랑을 속삭거리고잇다가 사람의눈을피하야 가치도주하엿다는데 신의주(新義州)방면으로 도주한모양이라고 차저달라는것이다

市井에서窃取 遊廓에가서散財

名소매치기兩名逮捕

전차 데파-트 어레베-타-야시(夜市)등 사람이혼잡한곳으로만 횡행하며 금화(金貨) 금시게도조만 차내는 소매치기 선수두명이 이십오일오후아홉시쯤 룡산서에 체포되엿다는데 그들은 경북의성군 산운면산운리(義城郡山雲面山雲洞)에 원적을두고 주소부정의 전과알범 박룡철(朴龍鐵)(三一)과 경남울산군대현면상개리(蔚山郡大峴面上開里)에 원적을두고 주소부정의 류상봉(劉尙鳳)(二〇)의 두명으로 그들은 작년가을에 부내에드러와서 룸펜으로 지나다가 할수업시 소매치기를 시작하게되여 지난 륙월십일 오후네시쯤 황금정행전차속에서 승객의품에서 시가륙십원의금시게를 박룡철이가 훔친것을비롯하야 동십삼일오후두시에 동대문행전차의승객호주머니에서 명치삼십삼년제의금화(金貨)십원짜리 시가삼십원의물건과 지난십일에 경전행전차속에서 시가십륙원의 크롬측회중시게한개를절취하는등 각방면으로 신출귀몰하며 여자의핸드백 남자의양복호주머니를노리며 팔구건을절취하야 모두전당포에잡히여가지고 부내미생정(彌生町)유곽 영락루(永樂樓)에드러가 호유중인것을 체포한것이다

初夏의即興詩 ④ 麥-藁-帽

醉漢에게輕侮밧는것은姑捨하고 시언하고더운것이흠절 ……중의큰흠절

여름은 맥고(麥藁)모자로부터 시작된다 별안간 한난계의수은주가 급속도로 상승선(上昇線)을 그리는첫여름 푸르른하늘아래 연록색의 『프라타너스』이피 훨적퍼진 넓은뻬ㅇ가의거리로 눈이부시게 흰빛의조촐한맥고모자를 쓰고 거니는젊은이의모양은 첫여름거리의 즉흥시(即興詩)가아닐수업다 더워지면 여름이오、추워지면 겨울이려니 막연히 책력만늘적거리고 세월을 보내는 도시의인생들에게는 이맥고야말로 그들에게 여름이된것을 직각적으로 알려주는 여름필수품의하나이다 어느때부터 이맥고모자가 조선에수입되야 여름이되면 의례히 맥고모자를 쓰게되엿는지? 물론 열사람이면 열사람이 모두 맥고모를 쓰는것은 아니지마는 열사람중에 여섯일곱사람은 맥고모를 쓰게되엿스니 요사이 흔히 씨우는문자 즉대중적(大衆的)의미에서 여름은맥고모로부터 온다고말하여도 과장은 아닐것이다

그러면 이여름인생의 총애를 한몸에 집중하고잇는 맥고모자에는 몃종류가잇고 어떠케만들어지나? 맥고모를 글자그대로해석한다면 보리시집 밀시집으로만든것은 모두가 맥고모자이다 즉『칸칸』모라고하는 일문자(一文字)모자 농립(農笠)이라는『메리켄』모자외에 준맥고모(准麥藁帽)격인 대패밥모자 즉경목(經木)제모자도 포함되나 우리나일반으로 맥고모자라고 불르는게급의모자는 즉『칸칸』모를 가르처말한다 일문자모자는 맥간진전(麥稈眞田)이라는 밀집으로따서여근것을『미싱』으로 꾸매여픽대기와 전을만들어 함께부친후아교풀을먹이여 꾸둑꾸둑말리가지고골을친후 그우에『리본』을 부치고속가죽을 부치어비로소 시장에내노케되는데 처음부터 끗까지 모두여덜사람의 남녀직공의 손을거처나오게된다 이외에 맥고라도 한단에 약여섯개를 만드는 맥간진전을 단이십전씩밧고 모에는 아모리부업이라고 하더라도 만들고잇는 농촌녀자와 아해들의 쓰라린존공이 숨어잇다고하니 하루에 어십전도 벌지못하는 가련한인생들의 무더운로동이 숨어잇다는것을 생각하면 아모리 호협한 사람이라도 서늘(?)한 맥고모를쓰고 면잔술에 얼큰히 취하야 재롱삼아 맥고모를 함부로 버슬용기는 나지안흘것이다

맥고모는 딱딱하야 『소프트』가티 호호하는맛은 업스나말잘안드고그다지 시언하고 서늘하지도안하야 어데가여름적인지알수가업다 그러나여름이면 맥고모자아니면 지낼수업는줄알고 일년에 한개는 물론 두개세개식 할부로 쓴다 그러면 그들은 두맥고모의 시언한 맛을 참으로 알고 쓰는지? 여름은 맥고모로 부터 온다고 글을쓰는기자 자신도 맥고모가 어데가시언하며 여름적인지를 의심한다 다만 맥고모는 그갑이 싸고 희고 덜렁한데따라 달르다하니 빗갈이흰것이 여름적이라고나할가 맥고모의 원조라고할『아메리카』에서는 맥고모한개에 오륙원식이나하야 맥고모한개를 사쓰기에등골이 빠질지경이라는데 조선에서는 단사십전에 한개를 사서쓸수가잇스니 이갑싼것이 여름인생의 총애를밧는 제일원인이라고나할까 (사진은 판정(坂井)모자 공장의 작업광경)

스포-츠

中等野球戰 善隣決勝에

徽文軍力戰不及

延禧專門學校主催의 第七回京畿道內中等學校野球大會第一日…徽文對善隣商業戰은 二十五日午後四時二十一分부터 金日培(球)黃文中 安炳根 李成根(壘)四氏審判下에 徽文先攻으로 開始한바 徽文第七回에守備陣崩壞하야四A對四로敗하엿다 이리하야 今二十六日午後一時半부터 不戰一勝한中央과決勝戰을 行하기로되엿다 (閉戰六時十分)

【善隣】 右 茅野 / 二 劉福龍 / 中 松本 / 遊 梅津 / 一 大野 / 捕 欄容太 / 左 李鋼石 / 三 渡邊 / 投 吉坂

21	打數	31
4	得點	14
1	安打	9
0	犧打	0
2	盜壘	2
11	三振	7
10	四死	10
5	失策	2

【徽文】 一 郭福逢 / 遊 閔泱華 / 捕 朴誨惇 / 投 任斗鎬 / 中 李鴻雨 / 三 柳商鉉 / 二 李廷馥 / 右 崔鋼元 / 左 金鍚根

徽文	0	2	0	0	0	2	0	
善隣	0	2	0	1	1	10	A	14A-4

今日의運動

▲籠球=朝鮮學生籠球聯盟主催의 第一回大學、高專籠球大會 第二日…世專對延專準決勝戰 午後四時半 東崇町京城帝大『코-트』(觀覽無料)

▲野球=延專主催 第七回京畿道中學野球大會決勝戰…中央對善隣 午後一時半 延專球場(觀覽無料)◇門司鐵道對朝鮮鐵道第一回戰 午後一時 龍山球場(觀覽料=내외後面六十錢 一般四十錢 學生二十錢)

▲A마라손=서울陸聯主催 第二十五回A마라손會는 午後五時부터 光化門通네거리에서 擧行

▲水上=朝鮮學生水上競技聯盟主催 第四回 學生水上競技大會第一日…午後一時 京城府營풀(觀覽無料)

빈대즉사전멸

빈대가 꿀보다더달게맛잇게먹고는즉사함으로 왼집안빈대가 몰사전멸한다 빈대팔진미(八珍味)를 곳쓰시고 잠을달게주무시오

만일에 전멸안되면 책임지는책임권을드림니다 이한 여름뿐아니라 영원히 편안하게 지낼수잇습니다

갑은 삼원 이원 일원 지방은 대금인환 삼십오전이더합니다

경성서대문정 신기신성당약품주식회사 電話光三三四·光一〇七七番·振替京城四九五〇番

ヤンマーヂーゼルエンヂン

他機ニ比シ燃料消費量絶対僅少

一時間一馬力当リ一錢強

内燃機界ノ覇王

絶対点火紙其他準備操作ヲ要セズ

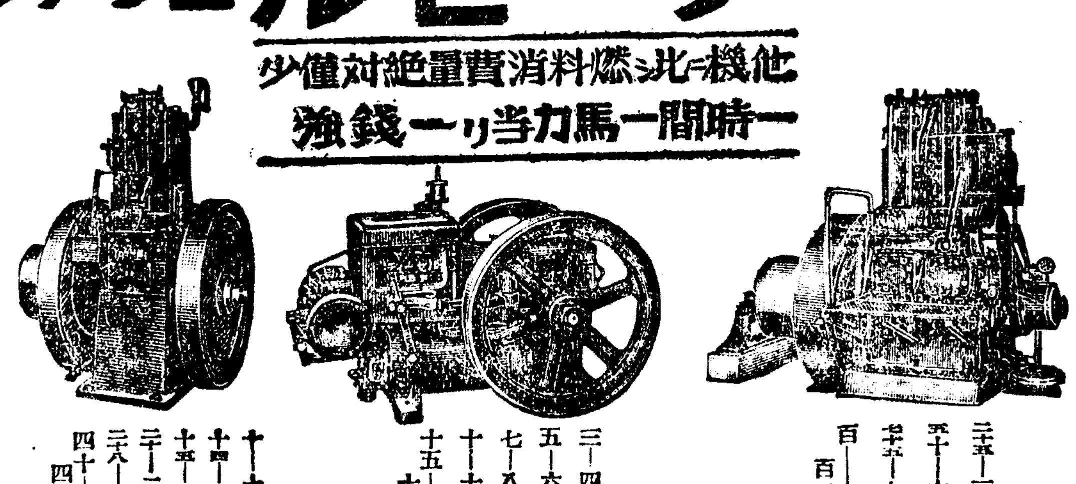

三—四馬力 五—六馬力 七—八馬力 十—十二馬力 十五—十七馬力

三十五—三十馬力 五十—六十馬力 七十五—九十馬力 百—百二十馬力

十—十二馬力 十四—十六馬力 十五—十七馬力 二十—二十二馬力 三十六—三十二馬力 四十—四十四馬力

型錄贈呈

大量製産・在庫豊富

京城府京城驛前 株式會社 山岡發動機 京城支店 電話本局一〇〇三番

本社・大阪市北區茶屋町

目鼻疾患

腦에直接

關係가잇는耳鼻의疾患은 근치해야한다 神經衰弱、記憶力減退三人九十%까지鼻疾이原因이라하며 中耳炎은生命까지빼앗는危險이잇다

本劑는獨逸ポリツエル博士가處方한藥으로서定評이잇다

官許인는外用塗付劑

大木耳鼻藥

二十錢 三十錢 五十錢 一円

全國藥店にあり 御名指定お求め下さい

發賣元 大木合名會社 東京神田錦町・大阪淡路町

胃腸에 アペチン錠 아페친

消化와食慾

アペチン錠의主成分비타민B는 消化液의 分泌를增加하고 胃腸의機能을 强化식힘으로 消化吸收를조케하고 便通을整調하야食慾을旺盛케합니다

榮養과抗病力

アペチン錠의 비타민B는 抗病力을强케하는 一方 蛋白質脂肪其他諸種의榮養素는 榮養을 增進하는故로…… 結核其他 諸種慢性病에쓰며體力을强化해서 疾病의治癒를速하게합니다

適應症: 消化不良 食慾不振 常習便秘 便通不整 脚氣・貧血 發育不良 榮養障碍 病後의榮養

價格: 五十錠(四〇錢) 二〇〇錠(一圓) 五〇〇錠(二圓五〇)……約一月半分 一〇〇〇錠(四圓五〇)……約三ケ月分

發賣元 大阪市道修町 武田長兵衛商店 關東代理店 東京 小西新兵衛商店

37—975(O)

産業

鰮巾着網이란무엇

機船巾着網이라함은 機船에다가 巾着網을 施設한 것인데 이巾着網으로는 방어, 고등어等도잡으나 主로 鰮을捕獲하는데 使用하는것으로 그는 旋網類에 屬하는 漁具의하나이다 이에는 特別한 주머니(囊)가 업는 長形網으로 冲에서 浮游하는鰮魚羣을 包圍하고 網裾에잇는 環網을 훌치어서 魚가逃避하지안토록하고 網部를 船中에 繰揚하야 魚羣을 魚捕部에 모하서잡는다 이巾着網은 揚繰網에 近似한데 重量二十貫가량의 鉛製半圓形分銅과 船上에吊柱를 準備하야두고 環網을 훌칠때에 環網이 分銅잇는데서부터 吊柱를지나서 훌치우게되는點이 揚繰網과 좀다른點이다 그래서 巾着網은 揚繰網보다 水深이 좀깊흔 곳에 有望하다

軍需景氣따라 鰮漁業날로興盛

利權化한機船鰮巾着網許可를 너도나도爭先申請!

近年 朝鮮의水産業은 長足的 發展을 示하야 重要産業의 하나로 算하게되엇다 昨年中의總漁獲高를보면 實로 七千九百八十七萬餘圓인데 그中에도 鰮漁獲高는 二千六百八十餘萬圓으로 이鰮에잇서서 油, 粕의 加工品을 合하면 六千萬圓臺에 達하야 鰮漁業은 水産業界의 王座를 占하게되엇다

今日 의 鰮漁業이 水産業界의 王座를 占하게 되기까지에는 重大한 原因이잇다 過去에잇서서는 鰮은 다만 一部의食用으로 需用되는 外에 아무所用이업섯다 그래서 이것을 多量으로 生産하면 도리혀 處理에 困難함으로 大量捕獲을 忌避하든 時代도잇섯다 그러나科學이發達되고 時代가 밧귀움따라鰮의處理方法이 **研究** 되고 그製品의 需要가 激增되게되어 이제는 그어느部分을 버리는것이업시 利用될뿐만아니라 그製品은 가장重要하게取扱되는터이다

이제 鰮의 用途를 簡單히말하면 生鰮을 잡어서 鰮油肥工場에 넘기어 鰮油를 짜내는데 이鰮油는 各種化學工業의原料가되는바 그中에서도 軍需工業의 原料로 重要視되고잇다

前記 의 鰮油를짜낸 搾粕은 農業에 업서서는안될肥料로使用되는外에 피쉬밀(魚粉)을만드는데쓰고는魚餌 食用 飼料로使用된다

이와가티 鰮魚의用途는 廣範圍에 亘하야잇슬뿐만아니라 모다 重要하게 所用되고잇다 特히 鰮油는 現下 急迫한 **國際** 情勢에잇서서 貴重한 軍需品의原料로 大量需用되고잇는만큼그販路나 價格에잇서서도 가장 優秀한 地位에잇슴은 多言을 要치안는바이다

이러한 鰮이內包하고잇는 主觀的要素가 今日의 鰮漁業을 水産業의 王座에 오르게한 重要條件이오 이에따라 資本家가 나도나도하고 鰮漁業에 着眼하야 激烈한競爭을演出하게되는所以이다

朝鮮 의鰮은 咸南北道의全沿海, 江原道의 長津, 大浦, 注文津, 竹邊, 慶北道의 沿海一帶 慶南道의 鎭海灣及統營, 蔚山, 東萊各沿海에 四月부터 十一月에 亘하야 潮流를따라서 廻游하며 其他 忠南道의 蓬川面各島海岸, 全北道의 古群山島, 於靑島近海 全南道의濟州島, 楸子島 安島 所里島 大郎島沿海

黃海 의 夢金浦 椒島 大小靑島 龍湖島沿海 平南道의德島等地에도 小量廻游를보고 잇스나 前記 咸南北 江原 慶南北五道가 主産地인데 그中에도 咸北이 首位에잇다 鰮魚等은從來此等産地에잇서서土着漁民들이 地曳網, 焚寄網, 揮羅網, 大謀網, 流網, 大敷網, 防陣網, 權現網, 船曳網, 魚箭, 角網落網等을 使用하야 原始 漁撈法에 依하야 生活을 維持하야오든터로 그漁民數는實로 四, 五十萬에達하얏다

漁業權物權化

그러나 昭和四年一月에 朝鮮漁業令이 制定되고 그附屬法規全部 改正을加하야 昭和五年五月一日부터 實施를보게되고 鰮漁撈에잇서서 가장 近代科學의精粹를 集中한 **機船** 巾着網漁業은 許可制로되어 朝鮮總督의 許可를要하게되엇다 이로부터 이漁業權은 物權化하야 土地에關한 規定을 準用하야 漁業權及 그가目的하는 權利及 入漁에 關하야는 登錄制度를 設하야 그權利를 確保하게되엇다 普通 우리가 『巾着網』이라하는것은 機船巾着網의略稱이다

漁業 權의 確立에 伴하야 强大資本의 該漁業에의 進出은 漸次로 增大되어 漁業令實施七年後인 昨年度의 巾着網許可件數는 百三十二件에 達하야 前記 土着漁民의 原始的漁業은衰退의 傾向에잇서 現在도 微微하게 남어잇기는하나 年年히驅逐되고잇다 그原因은 主로 此等原始的漁具를 使用하는

漁撈 에잇서서는 遠洋漁撈를할수가업는데 巾着網漁撈에잇서서는 魚가 近海에廻游하기前에 벌서遠海에 드러가서 大規模의 施設을 利用하야 모조리捕獲하기때문이다

그런데 이巾着網漁業權은 더욱히 近年의 軍需景氣를마저서 一座에對한 年利益은 勿驚數萬圓以上을 算하고잇다 이것이近年巾着網漁業에對한 資本間의競爭을 激化하게한 主要原因이다

目下 各道를 經由하야 總督府水産課에 逐至한 今年度巾着網의 許可申請은 四百餘件에 達하는데 그中에서 咸北道와慶北道分은 이미 許可發表되고其他道는 現在 總督府水産課에서 銓衡中으로 來週에 全部發表되리라는바 들리는바에依하면 今年의 許可件數는 昨年의 總數百三十二件에 比하야 어느程度 增加되리라고한다 (張元俊)

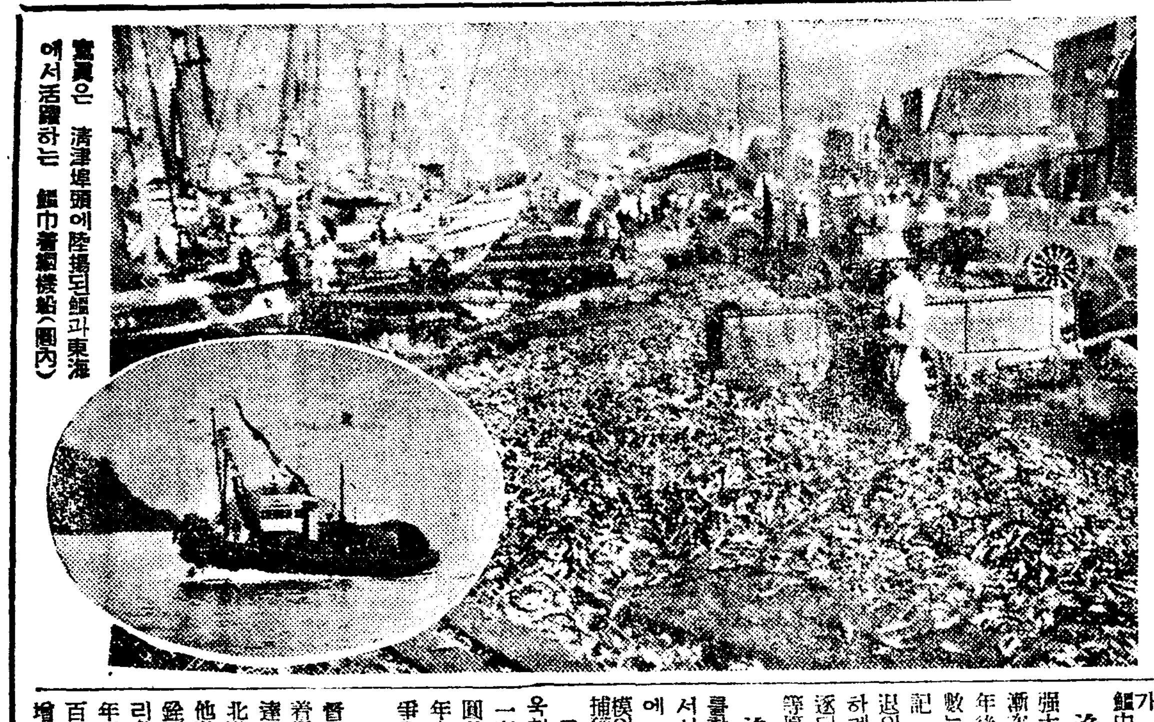

寫眞은 淸津埠頭에陸揚되는鰮과東海에서活躍하는 鰮巾着網機船(圈內)

運動競技

二高女敗退 女高勝利

日本籠球協會朝鮮支部主催의全朝鮮女子中等學校 籠球選手權大會中央部豫選리ー그第四日은 二十五日午後四時半부터 新堂町龍谷高女「코ー트」에서 A組戰의 女師對進明、淑明對一女戰과 B組戰의 京城女高對二女戰의 接戰으로열리엿는바 다음과가튼 戰績으로 女師、一女、女高軍이 各各勝하엿는데 同리ー그戰의 順位決定戰은 二十七日午前九時부터 京城運動場「코ー트」에서 다음과 가튼 對戰아래 열릴터이다

▲女師對同德의 第五六位決定戰(午前九時)
▲進明對龍谷의 第七八位決定戰(午前十時半)
▲淑明對二女의 第三四位決定戰(午後四時)
▲京城女高對第一高女의 第一二位爭霸戰(午後五時)

女師 15 (11⋯8 4⋯5) 13 進明

(審判 李東濬 李文鎬兩氏)

【女師】	得	反		【進明】	得	反
李英熙	01	0	F	柳熙	2	0
品川	0	0	F	金海龍	5	1
朴英順	2	2	C	尹己童	4	1
崔福寶	3	1	G	安玉姬	0	0
李潤淑	0	0	G	禹鍾玉	2	1
	15	4			13	3

一女 15 (9⋯5 6⋯4) 9 淑明

(審判 丁相允 鹽崎兩氏)

【一女】	得	反		【淑明】	得	反
森	3	2	F	申春善	2	1
高松	4	1	F	金順姬	3	2
高野	4	0	C	尹德珠	3	0
中野	4	0	G	李鍾姬	1	1
吉野	0	0	G	崔玉順	0	1
	15	3			9	5

女高 29 (11 14 14 ⋯ 0 18 10) 28 二女

(審判 安台慶、李文鎬兩氏)

【二女】	得	反		【女高】	得	反
志賀	7	1	F	太英熙	2	2
沖野	17	1	F	李順熙	0	0
			F	崔淑順	6	1
肥塚	0	2	C	盧智信	14	1
星野	4	3	G	金是貞	5	2
齋藤	0	1	G	柳相熙	2	0
林田	0	0	G			
	28	8			29	6

世醫專軍 城大를擊退

學生籠球戰初日

朝鮮學生籠球聯盟主催의 第一回大學、高專籠球大會第一日은 二十五日午後五時三十分부터 東崇町京城帝大「코ー트」에서열린바 이날 第一戰은 法專이 棄權하야 世醫專對京城帝大戰은 兩軍伯仲之勢를보이며 熱戰을 거듭하드니 城大軍이 惜敗하야 世專軍은 今二十六日午後五時부터 延專軍과 準決勝戰에 對時케되엿다

世專 35 (23⋯12 12⋯20) 32 大學

世專對京城帝大戰은 同午後五時卅分부터 申光浩、崔海龍兩氏審判아래 開始된바 前半에有利하든大學軍 戰勢逆轉하야 結局卅五對卅二로 世專勝捷하엿다 (게임四十分間)

【世專】	前	後	反		【大學】	前	後	反
金基奈	0	0	0	F	金鍾勳	7	0	1
尹貞根	2	9	2	F	韓敏午	6	2	0
尹玉龍	0	0	2	C	南基鎬	3	2	0
韓文奎	8	7	0	C				
車永錄	2	2	0	G	金鳳官	2	4	0
金致淳	0	3	0	G	李長源	2	2	4
南命錫	0	2	2	G				
	12	23	6			20	12	5

運動界人事・集會

▲厭殷鉉君(올림피크籠球選手・京都帝大)家事로 二十三日歸省

散効田→ 頭痛

齒痛과 頭痛에

効力이速하다고評判을밧는回効散은 神經痛에도퍽조타고 어느藥房에서든지 히팔리고잇다。

＝말로보다한번＝ 試用하시오

本舗 東京 大阪 森田製藥所

全國藥店에잇슴

二十五錢 一圓 圖圖

中元贈答用

印入タオル 記念用 賞品用

◎タオル一打重百十八匁品 長二尺五寸巾一尺一寸 十打印入並拾貳圓也

◎タオル一打重百六十匁品 長二尺七寸巾一尺二寸 十打印入並拾五圓也

◎タオル一打重百九十匁品 長二尺八寸巾一尺二寸 十打印入並拾八圓也

但中央의마크를要할時는大小에依하와型代五十錢至一圓을要하며印入工料도每打五錢式加算되옵니다

(注文時는三割以上의前金을要함)

京城府長沙町八五

東洋染織捺染部

電話光一三二八 振替京城二〇六四八

トウランプ石鹸 (도우람푸비누)

全國連鎖店

營業局直通電話 本局(2)六三八一

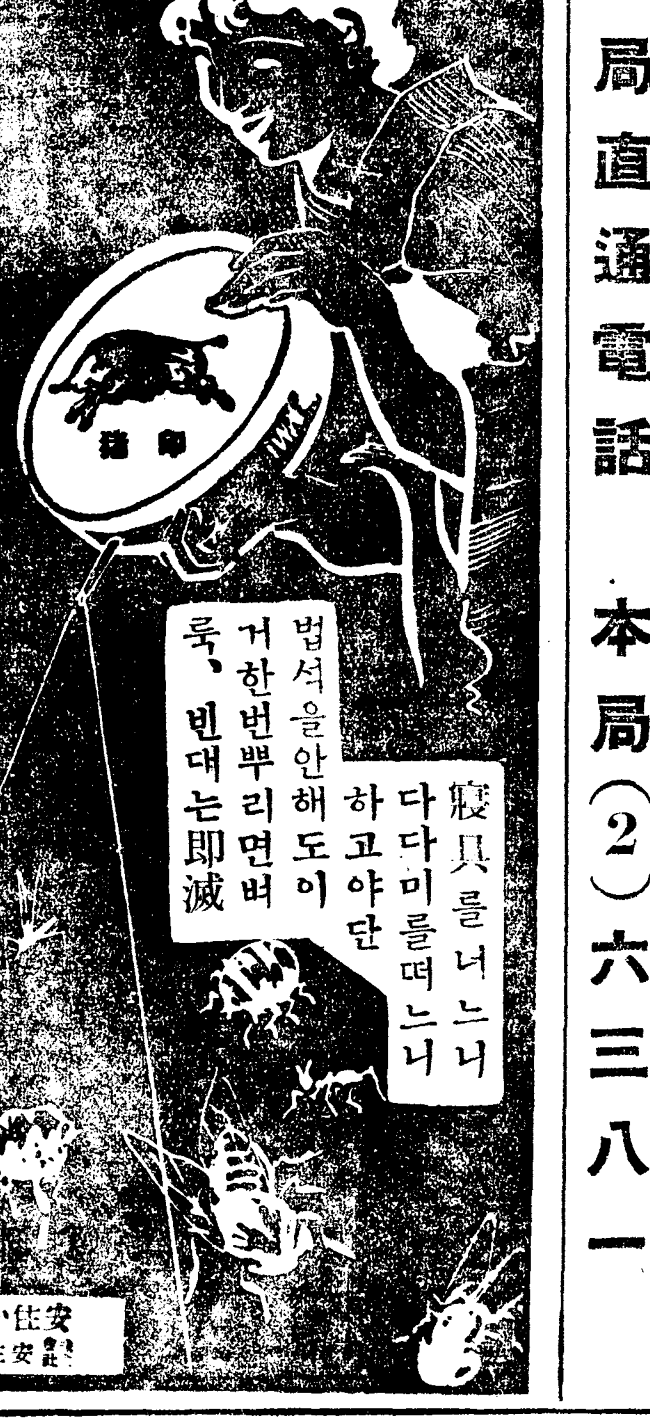

日本産業衛生協會推賞

猪印のみどり粉

寢具를 너느니 다다미를 떠느니 하고야단 법석을안해도이 거한번뿌리면벼 룩、빈대는即滅

安住かとり線香本舖

大阪 安住大藥房

フォードサービスは經費を節減します
何卒御利用下さい

헨리포ー드라함은『自動車의 販賣라함은 決코 그取引을 卽時完了할수는업다 卽 이것은 善良한 써ー비스를 提供하지아느면 안된다고한다 或長時日에 亘하는取引關係를 開始하는 第一步이다』라고恒常確信하고잇다

포ー드自動車會社는 33個年間 全世界를通하야 이主義方針을 徹底히하고잇다 또 各地의同 特約販賣店은 最新式인 諸設備와 特히 訓練이 잘된技術員들로서 그陣容을 整備하는等 多額의 資本을 投하야써ー비스스테ー숀을 設置한것이다 이러한 포ー드特約販賣店에서는 各位의 所有한 포ー드乘用車와 트럭을 最良의 運轉狀態에維持하도록 充分한設備가 되여잇다。그리고 各位所有車의 長期에 亘한 癈車를防止하고저하야 純正포ー드部分品이 潤澤하게在庫되여잇다

營業者 各位에잇서서는 所有의 포ー드車로서 最大의 利益을 收得하려는 希望이면은 모조록 포ー드特約販賣店에다가 써ー비스를 下命하도록 希望하는바이다

各位所有의 포ー드車를 規則 正然하게 點檢식히고 또 調節식히는것이 利益이다 車輛의 點檢이나 調節은 까소린이나 오일의節約이되며 또 高價인 修理를 減하는 結果도된다 포ー드特約店에서 各位의 乘車用이나 트럭이나 포ー드會社의 指定대로 調節을하닛가 其結果로 보아도 最大의 經濟와 最高의 性能을 保證할수잇다

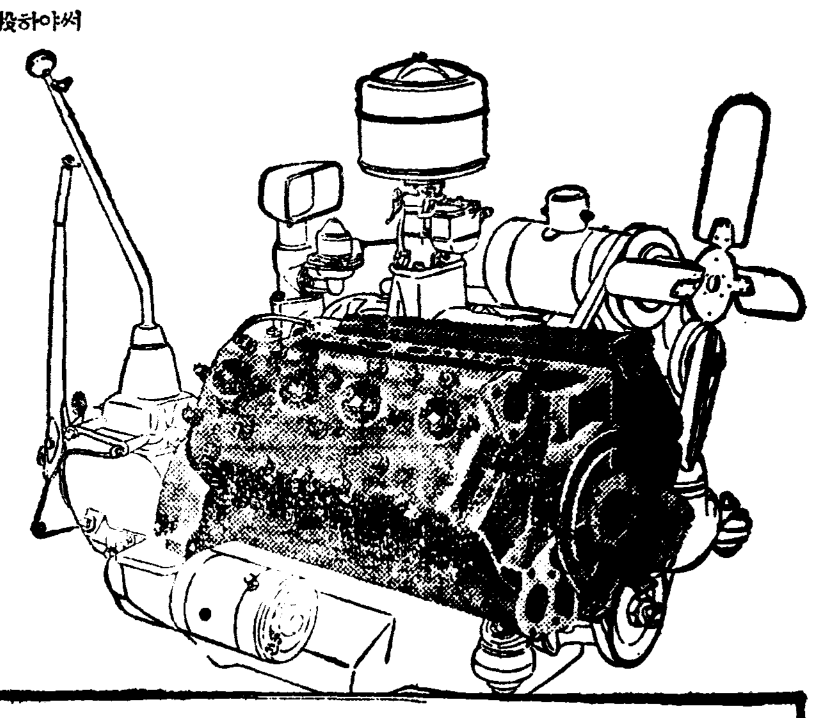

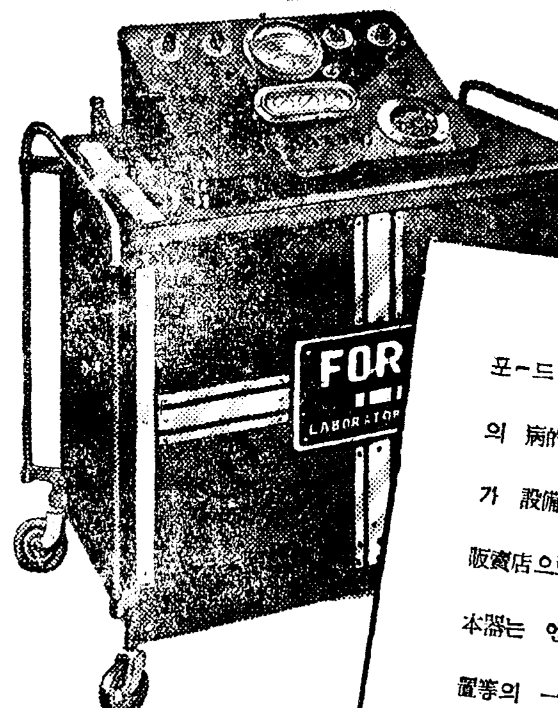

포ー드 特約販賣店에는 各位의 所有車의 病的缺陷을 診斷하는 怪奇한 機械가 設備되여잇스니 모조록 포ー드特約販賣店으로 來訪하야 一次 試驗하라 本器는 엔진、電氣系統 一式及 氣化裝置等의 一般的狀態를 指示한다

各位의 所有한 포ー드車는 走行約粁後 80、000粁 뒤에 엔진의 오ー버ー홀ー을 要한다 그때에 各位의 舊엔진과 再生 엔진과를 橫濱拂渡金 175圓也로써 交換을한다 本價格은 充分히 손질한 오ー버ー홀ー보다 低廉하고 또한 엔진은 新品同樣이다 모조록 橫濱子安의 포ー드工場으로 來訪하야 이 作業狀態를 一覽하여라。얼마나 心念을 만히 드렷나 잘 알수 잇슬것이다。

其他 經費節減이되는 交換品은

ゼネレータ・カブレータ・デイストリビユーター・シヨツク アブソーバー・クラツチ デイスク・クラツチ プレツシユア・プレート・フユエルポンプ等이다

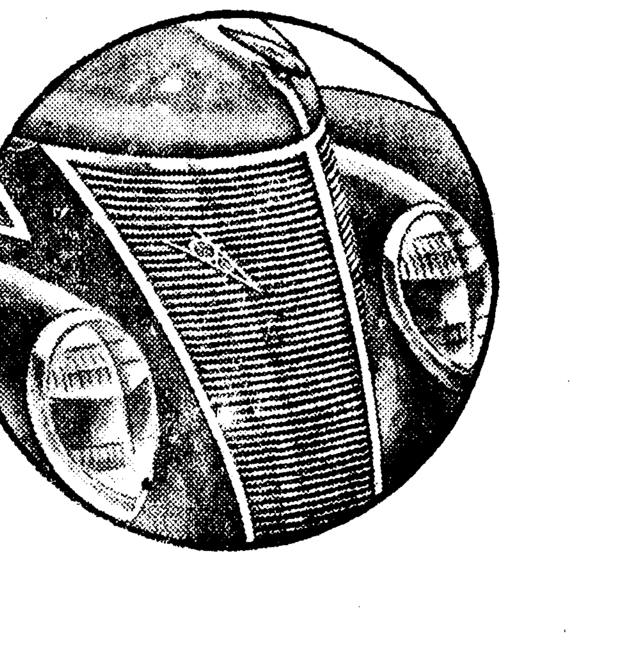

純正フオード部分品のみを御使用下さい
さすれば結局各位の御利益となります

フオード特約販賣店

平南自動車商會 平壤府濱町五
楠本商店 京城府若草町大通
朝鮮鐵道株式會社自動車販賣所 釜山府榮町一ノ一
イトウ商會 清津府浦生町六
丸大商會 全州府本町一丁目
咸鏡モーター商會 咸興府錦町一三六

京·阪兩都朝鮮人村에大火

京都……伏見區深草西川原町
大阪……東成區南生野町四丁目

京都製紙倉庫서發火 霎時間卅二戶全燒

二百災民路頭서彷徨 緊急救濟要하는災民矜景

【京都】경도시복견구 심초서천원정(深草西川原町)압천(鴨川)동쪽편에 재류조선이삼십여호가 집단되여 살고잇는바 지난십구일밤 열한시반경에 그북편에잇는 경도제지주식회사(京都製紙)창고에서 돌연 불이이러나 삼시간에 동창고를전소하고 련접하여잇는 안도수(安文壽)씨집을 비롯하야 심오동삼십이호의 동포부락을 전소하얏다는데 불시에 집을일코 재난에 우는 이백여동포는 방금로두에서 방황하는 참상으로서 각처에서 모힌동정금품과물품은 다음과갓다하며아프로도 사회유지의 구원의손이 뻐지기를 바란다고한다

義捐金

一金三十圓 西垣良五郞▲二十圓 佛歎報國會▲十二圓七十錢河邊町朝鮮人一同▲十圓式藏治屋物組合一同河內與吉▲九圓三十五錢下高松朝鮮人一同▲七圓五十錢高原町朝鮮人一同▲六圓下西川原町朝鮮人一同▲五圓式西川原町內一同神谷氏林又玉▲五圓七十錢柳陵俱樂部崔有植▲五圓 神谷家主 丑下町朝鮮人一同▲五圓五十錢西川原町朝鮮人一同▲四圓森吉町朝鮮人一同▲三圓式朴尙俊 金啓文 國防同盟會▲二圓五十錢式李春堂 全榮先▲二圓式櫻井木旋店南又元▲一圓五十錢式金瀬主萬又律▲一圓三十錢金容秀▲一圓式蔡元三 劉瑞錫 金明圭 朴點金 金正喜 吳致守 崔秉順 許鶴浩 許鶴相 鄭和仲▲五十錢式金谷斗 朴斗五▲合計百八十四圓五錢

義捐品

白米二斗京都府廳▲白米一斗安鐵▲白米五升吳甲術▲正宗三斗六升一般有志▲粥十六斗姜長春以外七人▲握飯三十一箱北川淸吉外七人▲北魚一駄 빵一箱國防同盟會(以上)(二十日까지接受分)

十五戶全半燒 納豆工場에서出火

朝鮮人工場街慘事

【大阪】지난이십이일오전세시오십분경에 동성구남생야정사정목이번지에잇는「낫도」(納豆)공장황재정(黃在正)씨집부근에서 불이이러나서 그공장에잇는 기름궤로 불이옴겨부터서 삼시간에 동공장목조이층이십평을 전소하고 이웃집으로 불길은옴겨부터 인접한팔호는전소 칠호는반소되얏는데 동사시반경이나되어야 내전소방과장(內田消防課長)총지휘하에 천왕사 동서량소방대원 총출동으로 겨우진화식히엿다는바 이날생야정은 조선인의 집단적생활지대인만큼 새벽대화에 자다가 놀라뛰여나와 피난하는등에 일시는대혼잡을 일우엇스며 소방대원중에는 동소방서조장삼하의창(森下義昌)씨외사씨는 중경상을 당하엿다 그리고 인축의사상은 업고 손해는 아직조사중이므로 자세한수자를 알수업스나 막대한거액에달한다고 한다 발화의원인은 당국의조사결과 리술시(李述時)군의집에서 부어의단속을 잘못한것이 원인인듯하다하며 피해자의 성명은다음과갓다고한다

▲家屋全燒 ▲낫도製作業黃在正▲同業朴又喆 ▲勞働李亨達▲職工業龍九▲古道具商業寰九▲職工姜永澤▲職工朴德相▲萬年筆軸製造姜順祥▲스푸링製造業徐在夏▲自轉車케-스塗裝業崔贊仁▲勞働李述時▲黃在正工場▲朴又喆工場▲無職崔永五▲職工金鳳植▲朴又喆工場

상는태라고한다。

端午氣分에滿醉 싸홈끄테殺人

【永興】지난음오월륙일오후구시 함남영흥군덕흥면 광성리(德興面廣城里)에 사는 양석봉(楊錫鳳)(二○)과 본적을 함남덕원군부내면 관상리(咸南德源郡府內面觀上里)에 두고 영흥군덕흥면광성리 장모(張茉)의집에 고용사리하고잇는 김성규(金成奎)(二○)가 광성리 모주점에서 술을 먹으며 단오기분에 만취하든끄테 언쟁이생겨 드디여 격투화되엿는데 전기양씨가 김씨를 방맹이로구타하여 두부에 치명상을 주어 마츰내사망하고말엇다는바 가해자김씨는 곳 장흥경찰관주재소(長興警察官駐在所)에 자수하엿다고한다

第一線의咸北警察 外事課大擴充

【羅南】함북도의국수성에따르는 외사경찰(外事警察)은 갈사록사무의다단함을 더하야가드니 이제는 대규모로 확충공작을하게되엿다한다 즉 지난해가을에 신설한 외사과(外事課)를 배나늘려 경부이하 기술원까지 합처 사십명의 진영을 가추게되야 오는칠월에는 실현할것으로 보인다

人情美談한토막

【平壤】이십이일오후두시 평양역착봉천행열차가운데에서 경남진주(晋州)출생 리임옥(李任玉)(七○)이란양장소녀가 봉천행차표와현금이드러잇는"핸드빽"을도난당하고 오도가도 못하여울고잇는것을 사정을 드른려객주임 리인선(李仁善)씨가 편도봉천행차표급행권도사주는동시에 식비까지 공하여 보내엿다 리임옥은 가정사정으로 봉천모모정에 돈버리를 가든려객주임에 백배사례하고 떠낫는데 평양역구두에 매처진인정미담으로이야기꺼리가되여잇다한다

無料健康診斷

【海州】해주우편국(海州郵便局)에서는 조선간이생명보험건강상담소(朝鮮簡易生命保險健康相談所)길촌(吉村)박사일행을 초빙하야 지난이십일부터 이십삼일간 간이생명보험계약자를위하여 무료건강진단과 치료지도를하리라한다

金海運輸事件公判 次回公判은오는廿九日로決定

賂收賄事實是認

【釜山】경남김해읍내(金海邑內)에잇는 김해운수주식회사(金海運輸株式會社)화물자동차허가문제에말미암은 현직경관의독직급동회사간부의 부정사건과 울산자동차조합(蔚山自動車組合)사건의 제이회공판은 예정과가티지난이십사일오전열시부터 부산지방법원에서 황권(荒卷)재판장주심 송전(松田)검사립회 피고전경부 립석시랑(立石市郞)(四五)등 십오명의출정하에 개정하고 제일회 공판에이여 김해운수회사사건부터 심리하얏는데 관계피고십삼명은 예심종결서에 나타난 증회(贈賄) 증회방조(贈賄幇助)수회(收賄)등의 범죄사실을 승인하얏스나 박재홍(朴在洪)은 공갈사실에대하야 부인하므로 계피고와대질심문시킨후 오후다섯시상십분에 폐정하얏다 그리고 오는이십구일에 제삼회공판을열기로되엿다고한다

黃海道에도旱騷 廿五日祈雨祭를擧行

【海州】날로계속되는 한발(旱魃)로말미암아 황해도지방의 천수답(天水畓)은 물론이요 이앙을필한십삼만정보의 「물자리」논도벌서 구열(龜裂)이생기여 말려죽을위기에 직면하고잇서 황해도당국에서는 오는이십오일오전여듧시반부터 해주신사(海州神社)에서 기우제(祈雨祭)를거행하리라한다

本報海州支局後援 西朝鮮庭球戰 七月十八日開催

【海州】해주씽거-재봉회사(싱거裁縫會社)에서는 체육사상의 보급을꾀하고저 본보해주지국 후원미테 오는칠월십팔일 해주정구단구장(海州庭球團球場)에서 제이회서조선개인정구대회(西朝鮮個人庭球大會)를 개최키로되여방금그준비에열중하고잇는데 그규정과상품등은 다음과갓다

▲申込金 一組一圓
▲申込期日 七月十七日까지
▲特別區 京畿道
▲賞品 優勝杯、優勝盃(旅費廿圓) 決勝組(旅費十圓)

花柳界도極閑散

【元山】경기선(景氣線)의 상하는곳 화류가(花柳街)에 반영되여 그들의 수입의다과를 좌우하는것인데 방금항도원산의경제계는 침체상태에 빠저잇서 이현상은 원산기생가의한적을 재래하야 그들의 비명을 울리게하고 이기생들의불황과동시 일류요리점의 두흥도 커가는모양이다 원산리 대표적요리점으로손님이 적어서불켜는방보다 불안켜는방수가 더만흔터이며 이와 동시에 원산초석권번의 일백삼십명의 홍군당은 수입이업는데 세금은 그대로 물어야되겟고 하는수업시 명달동안 호경기가 올때까지 휴업을한 기생수가 벌서 열일곱명에 달하며 그타 려행 또는 다른 사고를 리유로 휴업상태에잇는 기생도 이십명에 달하는 현상이다

農民膏血을搾取

印刷機노코大規模로募集타發覺 渡航證明書를僞造

【大邱】인쇄기게까지 설치하고 대대적으로 도항증명서(渡航證明書)를 위조하여 도항자를모집하다가 대구서원에게 발각되여체포된자가잇다 이자는 대구부 봉산정(鳳山町)일백삼십칠번지 선만양복상(鮮滿洋服商會) 외교원 도단금(都坂今)(三○)으로 일즉이 일본내지로 건너가서 로동하고잇다가 작년오월에 귀국한것을 기화로 금년오월상순에 경남합천군쌍책면 회양리(陜川郡雙冊面會陽里)에이자의 친척되는 도문환(都文煥)집에 머믈르고 잇스면서 무지한 농민십여명에게 도항증명서를 내여주겟다하고 한명에게 십원내지 이십원의 보수로바든금액이 일백십팔원에나달한다고한다

郵便行囊속에 主人몰을動章

海州에서平壤分掌局에送致

【海州】지난이십이일 해주우편국(海州郵便局)에 도착된우편행랑(行囊)속에서 훈팔등서보장(勳八等瑞寶章)이튀여나와서 게원이놀나 극력조장을찻것스나 발견할수가업슴으로 배달할수가업서 불능환부우편물(不能還付郵便物)로하여 평양분장국(平壤分掌局)으로넘기엿다

架橋中의鐵筋落下로 人夫九名이死傷

一名即死·八名重輕傷·責任者逃走

【鎭安】재해지진안에재해로인한 일대참사가잇다 즉진안천제방공사(鎭安川堤防工事)에딸하 전에가설하엿든 군상교(郡上橋)는 현재재방보다도 약일미돌이나나즘으로 이를더올리기위하야 리안달보태랑(梨里安達保太郞)이 청부마터가지고 량준용(梁準容)을 현장감독으로 공사중에잇든바 이달이십사일 오전십일시에 철근(鐵筋)「콩크리트」가 떠러저 그아래서 일하든 인부아홉명은 모조리 아래에깔린바되여 그중일곱명은 중경상을입고 고수졸하엿스나 나머지 엄내사는박진화(朴鎭華)(三○)과김태원(金泰元)(二○)트리명은 다리꼭에눌리여전기박진화는 즉사하고 다른부상자들은 공의정공도(公醫鄭公道)씨의응급치료를밧고 잇는중인데 생명이위독하다고한다 그런데 이참사의책임자로 감독자인전기 량준용은 참사가생긴즉시 어데로 행방을감추어버리고보이지안허서 사상인부들의 처치에곤난할뿐아니라 그무책임한태도에 일반은 분개하고잇다한다

鎭安郡上橋改架中의珍事

오번지 강유현(金有鉉)(二三)이가 보리 이천칠백근을싯고 운전대에 네명의손을 태운채로 질주하다가 길에서 잠자고잇든 달성군달서면성당동(達城郡達西面聖堂洞)이백사십삼번지박기수(朴基洙)의 둘째아들 박화영(朴華榮)(六)을 치여즉사케하엿다 시체는 그의가족에게 인도하고 운전수는 방금대구서에 인치취조중이라한다

千餘戶의戶稅代納

【統營】욕지도(欲知島)의실업가 전재국(全在國)씨는 욕지도 세궁민농의 금년제일기 호별세일원이하 일천구십륙호분 사백팔십이원이십구전을 대납하겟다고 원양면장을 차저와서 대납하엿다고하는바 이를들은 일반도민은 전재국씨의독지에 감격하야 말지안는다고한다

貨物自動車에 少年一名轢死

【大邱】이십삼일밤열시반경에달성군달서면성당동(達城郡達西面聖堂洞)이백사십사번지구택회(具澤會)의집앞 대구 현풍간 이등도로에서 합천군봉산면권빈리(陜川郡鳳山面勸彬里) 시천훈(市川薰)의화물차 경남일천팔백오십칠호를 운전수달성군달서면내당동(達城郡達西面內塘洞)일천육십

咸北의旱魃漸深刻 灌漑水太半涸渴

南部各郡이尤甚

【羅南】단오전후하야 나릴듯이 보이든비는 아직까지 흡족치못하야 함북도내의 비가다리는소리는 날로심각하여가는현상을 그려내고잇다 련일의청천으로 기온은 점차폭등하야 수은주(水銀柱)는 련일팔십도대를 보이고잇서 한여름기후로 급변하고마럿다 따라서 이앙(移秧)의 못미친곳이 상당히 광범한면적을 차지하고 특히 남부의성진(城津)길주(吉州) 명천(明川) 각군의 농향은 자못념려되고잇다는바 관개용수(灌漑用水)의호갈로부터 심한곳은 음료수(飮料水)까지가 념려되고잇슴으로 이대로얼마간지속된다면 자못우려할 결과를보게되리라하야 일반농촌은초조한가운데 차여잇다한다

鰮魚群大襲來 咸北沿岸大活況

【鏡城】요즘 동해안 온어회유상황은 어대진에서 입월최고사백여통을 수양하고 잇다하야각지 연안에서는 어대진중심으로 대활동중 지난십팔일에는 경성만(鏡城灣)남석진 소속어선 삼십오척이 근해에서 온어대부리를맛나 어느배나 초만선의 어획을 구가하며 입항하야 근래미증유의 대풍어로 갈작이 인부 부족으로 고기를 썩이고잇다

旱魃의長期繼續으로 筏木流下에異狀

木材業者들漸不安

【新義州】이조음의 한발로인하야 농가(農家)에서 이앙(移秧)을 하지못할뿐더러 이미 갓내인모도 말려죽는상태로 농가에는 수심이가득차잇는데 이한발은 농작물에만 밋는것이아니고 목재(木材)관계에도 크다란영향을주고잇다 즉 강계독로강(禿魯江)과 자성천(慈城川)의 감수로 인하야 "류벌"은 중지상태에빠저잇는데 "한발"이 압흐로 이주일간이상 계속되는때에는 압록강본류(鴨綠江本流)의 "류벌"에도 지장을이르키리라하야 목재계에 적지안흔 불안을주고잇다

私立初等學校에 新學則制定實施

平南道서各校에通告

【平壤】평안남도내에는 초등정도의 사립각종학교(各種學校)가 구십교에달하야 문맹타파운동에 불후의 공헌을드리우고잇는데이 구십교는 대개가 명치사십년시대에 창립된것으로 각학교에는 물론 학측이그당시에 제정되여 실시되고잇스나 당시의 사회상태와 현하의사정으로 대조할때에 유감되는점이만흐므로 평남도 당국에서는 학교활동의기본이될새학측을 제정하야 이십일 각학교에통첩을발하엿다 각학교에서는 느저도 제이학기부터는 실시하기로 될것으로 사립학교교육의 일대전환기를 만들것이라한다

楚山의强盜犯 兩名이犯行自白

【新義州】평북초산군강면풍덕동(楚山郡江面豐德洞)팔백사십이번지 김양훈(金洋薰)(三三)방에 지난십칠일오전한시쯤 강도(强盜)두명이침입하야 주인김양훈과장남 재복(在福)(三四)을 이르켜현금삼백원을 제공하지안흐면 죽이겟다고 협박한후 가택수사를 하야 현금삼십원과 은가락지(銀指輪)(시가삼원)를 강탈도주하얏다는 신고를밧고 그간초산에서 수사중이든바 십구일남면국하동발로리(南面菊下洞發路里)리정원(李丁源)(三○)최경찬(崔京賛)(三○)두명을 검거하야취조한결과 전기범행을 자백하얏다한다

長篇小說 어머니 【74】

李箕永作 鄭玄雄畵

第二、母性篇 三、유치원 (二)

그날 오부인은 인숙이를 만나보고 분연히 도라오는 길에 새로온 김선생의 교수성적도 드러볼겸, 유치원으로 목사를 차저보고,

『김선생 어떳습니까? 아이들잘 가르칩니까?』

『네……그런데 좀……』

목사는 박절하게 말하기가 무엇한 모양으로 말끗을 흐리고 웃음으로 대신, 불만을 표하엿다.

오부인도 그눈치를 채고 다시 뭇기를

『김선생 정선생보다, 어떳습니까?』

『정선생만 못한것갓습니다.』

목사는 사실대로 토파하엿다。

『나도 그럴줄 아럿소』

오부인은 무슨 생각을 하는지 고개를 끄덕끄덕하다가 별안간 분연한 태도로

『나오늘 정선생 만나보앗소』

『네!─── 어디서요?』

목사는 의외의 소식에 깜짝 놀래며 뭇는다。

『정선생 남의집에가잇소! 신자아닌 집에가서 바느질하고 잇소』

오부인은 오히려분한 듯이 아까 인숙이의 태도를 속으로련상하며 무뚝뚝한 말을 토막토막 배앗는다。

『아니그럼 침모로 가잇서요?』

『아마 그러치요』

목사는 이말을 듯고 또한번 놀래지 안흘수 업섯다。신병으로해서 유치원을 고만 두고、어데로 행방불명이 되엿든사람이 남의집으로 침모를 구해갓다는것은 무슨일인가? 그도인숙이의 거취에 대하야는 지금까지 의문을 품기를 정신이상이 드럿거나 불미한 행동이 잇슬줄만 아럿는데 생각박게 엉뚱한 침모노릇을하고 잇다니 그것은 더구나 모를일이요 또한무슨 까닭이 붓는것갓다? 하물며 밋지안는 불신자의 집에잇다는말을드럿슴이랴?

『그럼 정신병이 들지도안헛군요?』

『정신스지안코 그집에가서 신병만히 낫다햇소』

『그럴수가 잇슬가요?───참 알수업는일인데요』

목사는 고이한듯이 머리를 좌우로 비틀며 무엇을 골돌이생각한다。

『나도 알수업소! 무슨 마귀에 씌엿는지 나 모르겟소』

오부인은 여전히 심술구진표정으로 안젓다。

『대관절 그집이 어디에요? 누구의 집인가요?』

목사는 한거름을 다아안지며 다시 뭇는다。뭇는말이 떠러지자 마자 오부인은 봉창을 뒤지더니 인숙이가 잇는 박씨부인의 주소적어온것을 끄내보인다 (그는 그주소를 요전에 시골목사에게서 아럿다)

목사는 그것을 들고 한참드려다보더니 수첩을 끄내서 자기도 적어놋코、

『그럼、전도부인을 식혀서 한번 중고해보면 어떨가요? 아이들은 지금도 정선생을 다시 다려오라고 조르며 학부형들도 정선생말을 작구 한답니다』

하고 그는 오부인의 동의를구하엿다。

『그러치만 아마 말잘 안드를것갓소』

오부인은 머리를 좌우로 흔든다。

『나도 다시 가자고 해밧소! 신병낫기까지 우리집에 가서 잇자고 말해밧소마는…내말도 무지 뭇지안허요!』

『그럼 예배당에도 안다니는가요?』

『물론 그러치요! 그것 더욱섭섭하오!』

『네…그것은 대단 가엽슨일이올시다 정선생가튼 신자가락심한다는것은……』

오부인은 잠간 침묵을 직히다가어떤 결심을 보이는듯이

『목사님 정인숙 위해서 기도힘써 해주십시요! 그의 불상한 령혼 구해줍시사 하누님께 정성것 기도해주시면고맙겟소───또목사뿐아니라 예배당에서 여러사람에게도 그러케 기도하도록 햇스면조켓소 그러면 성신의 감화로그 사람 다시 회개하고 하나님압흐로 나올수 잇슬것이요─ 나도 그사람위해서 기도드리겟습내다。』

『네!네!그것참 조켓습니다그려 그러케 합지요』

『그리고나서 몃칠더─잇다가전도부인과 목사부인 가티가보앗스면 조켓습내다。 그러치안습내가?』

『네!그럿습니다!잘아럿습니다…내일부터라도 그러케 하겟습니다』

목사는 긴장해서 선교부인의 말에 맛장구를 첫다。

『그럼 나 가겟소─김선생 가라치는것 좀보고십소』

하고 오부인이 이러나는 바람에 목사도 그의 뒤를 쪼처서 풍금소리나는 유치원으로 내려갓다。

醫學講座

青春과性慾

靑年은一國家나全世界를勿論하고 社會構成上 重大한要素가되는것과가티 靑春에잇서서 性慾도 한重大한 要素인것을 알어야 됩니다 性慾의減退 또는 性慾過多도 恒常頭痛을앓는것은 大한 大問題입니다 人生에잇서서 最大幸福을 맛보아야할 靑年期에 性慾減退나 또는 房事過多 早漏、勃起不能으로 恒常憂鬱히지내며 恒常 最大不幸에빠저 世上을悲觀하며 生涯를눈물로 보내는人生들이 얼마나잇습니까 이런事實은 各自個人에게도 悲哀의極致이려니와 國家나 社會에잇서서 到底히 그냥잇지못할 重大事實입니다 男女의 其神聖한 愛情을 모르는사람에게 무슨 社會的事業을 할수잇겟습니까? 全世上事는 모다 異性의 따뜻한 愛情에서부터 一家를健設하게되며 社會를 이루는것입니다

老年과性慾

男子가 世上에서 肉體가업서질때까지 女子를 愛撫하는心理는 끈치지안는다 大槪男子는 年齡이 六七十이만어질사록 女子에對한 愛着心도 漸漸 더하여지는것은 本能의 식히는바이요 따라서 不可避의 事實이다 世上에서 初老라고 일컷는 五十時代와 中老라고말하는 六七十時代라도 快感은 어들수잇다 快感不能의原因은 一種의病으로 判斷되나 血管이 굿기전까지는 靑年의精力과 壯年의肉體로서 快感이不能타고 嘆息할배아니며 精力家로 有名한 百八歲된 老人이 死後를 解剖해본즉 腦속에 僅少한硬化의 片鱗박게못보앗다한다 그런故로 快感은 永久히 누릴수잇스며 따라서 죽을때까지 女性을愛撫할수잇다 사람의늙은것은 生殖腺「호루몬」(內分泌)의 缺乏으로 因함이란것은 世界醫學界에서 共認하는바입니다 그러니까「호루몬」이 缺乏하면 할사록 人生은늙어서 마음은 그러치안치만 몸은늙게됩니다 特히 우리東洋사람은 四十年이나 五十年만되면 벌서 늙은이行勢를 하게됩니다 더욱갑 그것은 體內에生殖腺「호루몬」의 減退로因함이며 同時에 異性의 단꿈을 못보게됨으로 恒常 寂寂히 지내게됩니다 西洋사람을보십시요 四五十에 結婚을하는사람이 얼마나만흔가를! 이것은 外國사람은 平常時飮食物을 注意하야 攝取하는것도 原因이겟지만 生殖腺「호루몬」劑를 隨時服用하야 體內에「호루몬」이 適當히 充滿하야 잇는까닭입니다

性慾減退와房事過度의疲勞症

性慾減退와 房事過度로서 오는疲勞는 萬病의 根源이되고 萬事의 敗退者가되는것을 이저서는 絶對로 안됩니다。性慾減退는 即 다시말하면 體內에生殖腺「호루몬」의缺乏으로因함으로 怠慢하여지고 世相事가 실혀짐에따라 事業이 손에안붓고 失敗하게됩니다。또 房事過度로因한 疲勞는 이것이야 참말 病中의難病으로 每日頭痛을하고 氣運은 煩悶症을생기고 하다가 乃終에는 人生一生에잇서서 가장幸福히 가장快樂히 지낼때에 人生의참맛을모르고 도로혀煩悶과 悲哀로 그날그날을 울게됩니다

其治療法豫防法

上述한바와가티 人體에「호루몬」이업스면 各色病이생기고早老하게됩니다 이것을治療할라면 오직 有名한藥과 方法을 選擇하여節制잇는 治療를할것은 두말할必要도업습니다 只今時代는 空然히 誇大한廣告를하야 患者를 迷惑하는일이만으니 百聞이不如一見格으로 爲先自身이 使用하야 效力의有無를 體驗하는것이第一이니 試驗하야보시요 左記所에서 其에當한名藥을 分布한다고하오니 實驗하야보시오

トカピアン의偉力

不老靈藥 トカピアン은 眞實로 現代科學文明의 極致의産品으로서 其獨特한 成分으로된 藥效에는 놀내지안는사람이업고 한번服用하기 始作하면 누구든지其偉力에 嘆服지안는사람이 업다고합니다 其藥을 한알式 服用하면 당장에 피가끌어오르며 勇氣와 활力을내게하고 旺盛한精力을 體內에充滿케하는「强力호루몬」을 補給하야 體內各部의榮養을 亢進시키며 生殖機能을 健全케함으로老人은 절머지며 靑春期에 잇서서 性慾減退로 悲哀中에잇는靑春男女는 끌어오르는 異性의幸福感을無限히맛보게됩니다

藥價 三〇錠에 二圓五十錢 六〇錠에 四圓八十錢 一二〇錠에 九圓 一八〇錠에 十三圓 送料四十錢 先金注文은 送料本所負擔함

醫學博士 伊藤先生推獎

青春老年할것업시 이人生悲哀에서 울고잇는분들은 모름죽이 아래記事를읽으라 (係)

生殖機能의衰弱과 房事過度의疲勞는 萬病의根源이되고 人生悲劇의 原因이된다

人生이늙는理由

노래에잇습니다「몸은늙어도 마음만은 언제든지 옛이그립다」는것이 그러면왜 마음은 안늙는데 몸은늙는가하면 人生의體內에잇는生殖腺「호루몬」(內分泌)이 減退하기때문이다 體內에 强力한 生殖腺「호루몬」을 補給하면 六十이나 七十이 되여도 肉體가 恒常 靑春時代와 갓흘것은 全世界의 醫學界에서 共認하는 바이니 이제 새삼스러히 說明할 必要가업는 줄압니다

☆☆☆

減退되여서 困難을보든中 貴所廣告를보고 三〇錠을注文하야服用하엿더니 效力이強大하야 前日六〇錠을 또注文服用하엿드니 驚異하게 效力이 顯著함으로 이제更히 百八十錠入一瓶을注文하오니 大至急一瓶만引換代金으로 付送하야주소서

效力絶大함 朝鮮 李載賢 (印)

敬啓者 新春에 貴所大安하심을 仰祝이오며 這間의貴所에서 販賣하시는「トカピアン」을 試服한結果 多大한效力이 有하와 今番更히 注文하오니 今回는 百錠入 二瓶만 引換代金으로 速히下付하소서 敬具

早漏、勃起不能에特效 朝鮮平北新義州 崔鳳龍

小生은 藥廣告에 넘우속아보아서 廣告라하면 아주信用을안두엇더니 엇던親知가 トカピアン은 信用할만한藥이라고 한번服用해보라하기로 旣往毀多한金錢을 浪費한바에 五十步百步라는格으로 한번 더속아보자하고 前日三〇錠을 注文하야 服用해보니 小生의一大恐慌이든 早漏勃起不能症이 눈에보는듯이 나흘뿐안이오라 愛慾이倍前하여지나이다 넘우强하여지는것이 도로혀 病이되지안을까요 곳알려주시며 六〇錠만 또代金引換으로 곳부처주십시요。

服藥報告實例의一部

精神이爽快하여지고 頭痛이完治됨 東京森下區 金子元英

前略 生은女子를對하여도 全然愛慾이 일지안흘뿐더러 房事한이튼날머리가무겁고 感氣가들며 일이손에붓지안튼中 廣告를보고貴研究所トカピアン六〇錠을 注文하여服用하니 漸漸 머리무겁든症이업서지고 精神이깨끗하여집니다 此人便에 四圓八十錢을보내오니 六〇錠만더보내주시며 服用法等도 仔細히 가르켜주십시요

性慾이倍前하여짐 滿洲 金淸錫

前略 生은四十三歲의男子이온대 한十餘年前부터는 아주性慾이

一、區長 前日注文以後오래동안苦待中이든 補血强壯劑トカピアン이今日到着하얏소
一、金서방 누구한테 말을드르니效力이 아주굉장하다는데
一、崔서방 區長님아 시다십히 제가第一 몸이虛弱하니제가 몬저服用하고십소이다
一、朴서방 그러케서로손을 곱아가며 기대리다가 누구는 먹고 누구는 못먹는 法이 어듸잇소
一、區長 그럴것업시 우리同里사람이 저간못된感氣로 모다알코나서衰弱들해젓스니 우리七人이 다갓치 논아서服用하야健康들하여지는것이어떳소
一、七人 올소!トカピアン萬歲

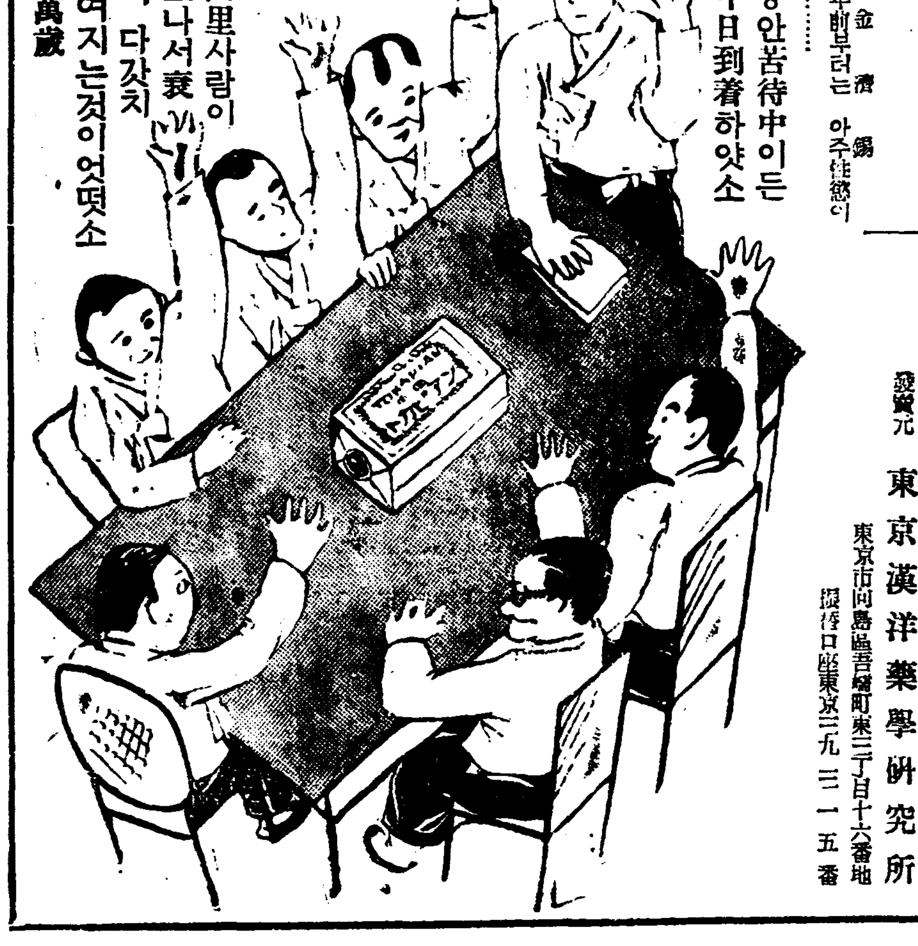

醫學博士 伊藤先生推獎
(高級藥)
靈藥 トカピアン
發賣元 東京漢洋藥學研究所
東京市向島區吾嬬町東三丁目十六番地 振替口座東京二九三一五番